臺灣日日新報 夕刊
三月十八日
夕刊定價一部貳錢

北支の安定を待ち 徐ろに親日政策か
近く有吉公使が歸朝
局面轉換に備ふる重要打合せ

【東京十八日發電通】飛來支那方面より外務、軍部兩當局に達せる情報によれば、蔣介石は北支が自己の勢力下に安定するを俟ち徐ろに親日政策に出て、日本側よりの直接交渉の提議を期待し、蔣公使が最近歸朝に決したのも右直接交渉氣運促進を期待しての措置と見られてゐる、尚我方も日支局面轉換に備へ兩三日中に有吉公使、須磨領事に歸朝を命じ對支政策に就き重要打合せをなすこととなつたが、直接交渉に對する政府の有力意見は左の如くである

一、滿洲國問題に就ては支那政府の反省を待つ外ないが、差し當り北支安定のため支那政府が滿洲國政府を事實上の政府と認め滿洲國との間に或種の公法的協定を締結せんことが望ましい

一、聯盟脫退、排日ボイコット、上海事件善後解決等支那本部における懸案解決のため日支直接和平交渉をなすことが望ましい

一、最も緊要な問題は蔣介石が抗日主義を轉換し、國民政府内の抗日論を如何に解消するかが先決問題で、此點依然不誠意なる限り日支直接交渉の時期は到底到來せぬと言はねばならぬ

聯盟脫退の通告文
廿二日御裁可を仰がん
樞府通過の見込が付いて

【東京十八日發電通】聯盟脫退通告文は二十二日午前樞府本會議で通過可決の見込が付いたので、政府は同日午後宮中の御都合を伺ひ齋藤首相、內田外相同道して參內、脫退通告文を上奏して御裁可を仰ぐこととなつた、而して御裁可を得れば內田外相よりゼネバの帝國聯盟事務局に電文を電送し事務總長に手交せしむる筈で、從つて脫退通告の期日は二十二、三の兩日中になるべく、同時に外務省から通告文と聲明書が公表される

臺灣軍の定期異動
十八日附で公表さる

臺灣軍では十八日附左の如く異動を公表した

臺灣守備隊長 陸軍少將 清水喜重
任陸軍中將 補由良要塞司令官
第十六師團司令部附 陸軍少將 大塚堅之助
補臺灣軍參謀長
臺灣步兵第一聯隊長 步兵大佐 仁禮精粹
任陸軍少將 補臺灣守備隊司令官
臺灣軍司令部附 步兵大佐 松村修己
補臺灣步兵第一聯隊長
臺灣步兵第一聯隊附 步兵大佐 小松康雄
補臺灣步兵第二聯隊長 步兵少佐 山家 正
……

三日間打ッ續けに
英、伊兩首相が會談
十八日から日曜も休まずに

【ローマ十七日發聯合】目下ゼネバにある英首相マックドナルド氏、外相サイモン氏は軍縮問題を初め歐洲の國際政局に關し伊太利首相ムッソリニ氏と重要協議を遂げるため急遽今週末ローマに乘込むこととなつたが、英、伊兩國政府首腦の劃期的會談は十八日より二十日まで前後三日に亙り日曜も休まず、ぶつ通しで續けられるものと見られる(寫眞はマック首相とムッソリニ首相)

陸軍親補式
けふ行はる
宮中鳳凰の間で

【東京十八日發電通】陸軍定期異動に伴ふ親補式は十八日午前十時より宮中鳳凰の間に於いて天皇陛下出御の下に奈良侍從武官長侍立の上行はせられ、松井、林、牛島、大谷各中將に對し親補あり

陸軍定期異動
將官以上の進級者

【東京十八日發電通】陸軍定期異動は十八日發表された主なるもの左の如し

進級

任陸軍中將(各通)

英國の抗議を
ソ政府一蹴
英人逮捕事件で

【モスクワ十七日發聯合】ソ聯邦駐箚英大使オヴェイ氏は十六日外務人民委員長リトヴィノフ氏を訪問、過般國家保安局が發電所破壞陰謀事件の一味としてメトロポリタン・ヴィカース電氣會社英人技師六名を逮捕せる件に關し嚴重抗議する所あつた、これに對しリ氏はソ政府の見解を開陳し右英國の抗議を一蹴した

重大性に鑑みて
松平大使出席
英國の新軍縮案は 廿三日から一般討議

【ゼネバ十七日發聯合】英國の新軍縮案は二十三日の一般討議を開く筈であるが我方では案の重大性に鑑み松平大使が出席することとなるであらう

對軍縮案態度
米國近く發表
デヴィス全權が暗示

【ワシントン十七日發電通】一般軍縮會議の首席全權に任命されたノルマン・デヴィス氏は十七日の大統領官邸の會議後アメリカは三日中にイギリスの軍縮提案に對する正式意見の發表を暗示した

不況打開の
法案を提出せん
米大統領が議會に

【ワシントン十七日發電通】ルーズヴェルト大統領は不況打開の第一歩として近く左の五項を眼目とする法案を議會に提出せんとしてゐる

一、鐵道關係立法
二、投機取引防止の立法
三、銀行法の改正
四、失業救濟に關する立法
五、最も重要なる一般國際の立法上の諸事項

特別議會は休會せず會期を延ける模樣

約二億圓の
公債發行
條件は前回同樣

【東京十八日發電通】政府は今月末約二億圓の公債を發行するが、條件は大體前回同樣と見られる、即ち二十五日及び三十日償還期限の大藏證券三億を二億圓は現金償還を爲し一億圓を借換發行の模樣である

內務と政友の
妥協は困難
東京都制案について

【東京十八日發電通】東京都制案の措置に就き十七日政友會の治田委員長との會見に於て案の修正其他に就き同意を求められた內務首腦は同日午後直ちに院內で協議を重ねた結果、內務省として讓歩し得る點及び絕對に同意し難き點を決定し、堀切政務次官、勝田委員が治田委員長と會見し之を回答したが、內務側は都長官選は公選とすることには絕對反對なることを表明してゐるが之は又政友側でも最も重視してゐる點なので政友との妥協點は見る外なく東京都制案は右の問題解決せざる限り六大都市の特別市制實施問題は困難と見られる

爲替管理法案
施行は四月初か
省令の制定を急ぐ

【東京十八日發電通】我國最初の爲替管理法たる外國爲替管理法案も十七日貴族院を通過し完全に成立の運びを得たので、大藏省は…

新任露大使
信任狀捧呈
來る二十日に

【東京十八日發電通】新任駐日ソヴェット大使コンスタンチン・ユレネフ氏は來る二十日午前十時宮中に參內、天皇陛下に謁見仰付けられ信任狀並に前任大使の解任狀を捧呈することになつたが、右終つて夫人同伴桐の間で皇后陛下に謁見を賜はり正午には豐明殿にて陛下御陪食を賜はる旨十八日仰出された

產金買上げ
來週から再開

【東京十八日發電通】大藏省では米國金融恐慌のため暫らく產金買上を中止してゐたが、其後の相場も大して變化なく落付を見せてゐるので來週から買上を開始することに決し、從來通り買付相場との間に二銭の開きを置き現送先は米國を相手とすることとなる模樣である

人事

▲十倉臺北一中校長 二十日の便船で內地に歸還の豫定

その日その日

○一方では強からねばならぬし、他方では團體を救ふべく妥協もやらねばならぬし、とつおいつ
○尤も二重人格の使ひ分けは誰も程度の差はあれ多少は持つてゐる、日本人が率ゐる程に確信もしてゐまい
○國際間の問題は實力に次いでは輿論の背景だ、實力によつて成る樣に成つてゆく、あせりなさんな
○滿洲國の西部邊疆紛糾ありや無しや、尤も有つても無くても言は知れてゐる
○學長と藝好しになつた宋子文の日樣は、良識でなくて北平の「獨物」だつたんである
○例のショー翁、世界を皮肉り廻り遊ぶ心で惜まれ口を叩いてる、「老人の冷水」のサンプル
○司法官の赤化問題で社相ばかり責めてる、滿度の罪を免れ…
○山本內相の提出…
○殿、尤も皆有りとも少い
○小說のパラグワイが宣戰布告、戰鬪など初めから眼中にない、眼の奇襲は別として皮肉だけはバカに宜しい
○東京灣の砂金採取は金の値のお高い中に始めては……との聲が高い、問題ひないところ
○內地を見て來た者が、冬將の空氣は緊張を缺くといふ、人間の肚の底の緊張や皆りに一寸目では分るまいぞ

◇無絃琴◇

今後內閣の航路が更に大いに暗礁されたら「觀光地發展」の大々的宣傳と共に相當多數の客の遊覽客を引きつけることが出來やうで鐵道部や旅行會社などは努力宣傳しなければならない…

少年航空兵の死 (56)
桃井京次作 淺枝次朗畫

早春に散る花 (六)

—お、生田、眼がさめたか?
少年は、此の中隊長の面へ、しげしげと眼を注ぐ。
—水か? 水が欲しいか? 生田。
大尉は枕頭へ立つて行つて「吸ひ吞み」を取り上げた。…

主婦之友 四月號 大評判の 大型附錄 和服裁縫全集
廿一日發賣 (六十錢) 東京神田 主婦之友社

臺灣で今暫らく御奉公したかつた

清水新中將は語る

十八日午前十時半軍司令部副官室で記者は上野高級副官と鼎座、陸軍定期異動の公報の到着を待つてゐると公報が配達された、早速隣室の參謀長室に駈出る

閣下おめでたう御座います
と改めて敬意を表すると
いやあ、こんな恰好だから暫く待つて呉れ給へ
と清水新中將は脱いでゐた軍服を著る、公報到著と同時に參謀飾章を外してゐる所であつた、肩章には新しく二つ星がキラめいてゐる如何にも軍人らしい職格さだ
隨分御厄介になつたが愈々お別れしなければならん、今暫く當地で御奉公したかつたのだがと中將はなつかし氣に窓外に眼を移した

廿日に離臺

皆さまによろしく　仁禮新少將語る

公務の都合で二十日離臺赴任することになつたから御挨拶に伺つた各方面へも御挨拶に出られない、貴紙を通じてどうか宜敷しく傳へて頂きたい、新任の大塚參謀長は僕と同期だ、宜しく頼むよ、時局も大分落着いたやうだがまだ〳〵之から内外共に多端を想はせる、島民も一層非常一致の精神を以て緊張を失つてはならない
と諄々として經綸を、時局を語る中將の熱意は燗々たる眼に溢れてゐる
直ぐに任地へ行くか上京するか今の所未だ決定してゐない
西田副官が
車の用意が出來ました
と報せて來る、總督府初め各方面への挨拶に中將は出かけた

（寫眞は二ツ星の肩章をつけた清水中將）

步兵第一聯隊の門を入る、衛兵に聯隊長は
ときくと
今日は未だ見えられません
との答へだ、十八日附で聯隊長は少將に陞進したのだ、聯隊は新任の小松大佐を待つてゐる、[illegible]め[illegible]に挨拶のため車を驅つていやあ、御厄介になりました、どうか皆様を通じて全島の皆様に宜しくお傳へ下さい、何しろ二十日に發表ですから……當地にいつ頃發つかは未だ決定しません、一度大阪へ行くことにしました
と仁禮少將は機嫌よく云つて目頭の人となる、三月の太陽は明かに頬に映えてゐた
司令部へ行くと隣間に新設を祝ふ挨拶だカーキーで廊下は溢れ[illegible]少將初め宮川中佐など[illegible]

（寫眞は仁禮少將）

小松新聯隊長は教育方面の權威

上野高級副官と同期

步兵學校教官から臺灣步兵第一聯隊長となつた小松慶吉大佐は上野高級副官と同期の十八期生で大半を步兵學校に送つた教育方面の權威であるが上野高級副官は一年前に小松とは陸島の幼年學校時代から士官學校と共に一緒で十三、四歳の頃からの友だ官長くして[illegible]で待つてゐる、羨ましい男で步兵學校の寵と云はれる位だから教育方面では權威だよと語つたが、新參謀長大塚少將は清水前參謀長とは同期の十四期生で伊勢聯隊長第十六師團參謀長などに歴任してゐると

有吉駐支公使の暗殺計畫が暴露

獨立黨系の鮮人二名

上海の支那人旅館で捕縛さる

【上海十七日發聯合】十七日午後九時二十五分上海武昌路支那人旅館で有吉公使暗殺計畫中の獨立黨系鮮人二名が領事館警察の手で逮捕された、右は白鳩波（二八）李康勳（二二）で逮捕の際拳銃三挺爆彈二箇を押收した

二里半に亙つて大陣地を構築す

總兵力二萬を擁して　連日支那軍が猛逆襲

【喜峰口十七日發本社特電】服部部隊前面の敵は依然策動を逞さうしてゐるものあり、敵は灤家口南方高地より喜峰口、呼家莊の前方高地一帶に縱深に二里半に亙る大陣地を構築し、本陣地には我奇行襲の攻撃を防ぐため縱深を配備してゐる、又敵[illegible]東西の高地にも堅固な陣地を構築し各種障碍物等を設置し總兵力二萬を擁して連日我陣地に猛逆襲を試みつつあり、我將士は長城を越ゆるべからずとの命令に涙を呑んで長城の北方から應戰につとめてゐるが、敵に對してはその都度多大な損害を與へてゐる

學良軍が駱駝で軍需品を輸送

學良軍が駱駝で軍需品を輸送　商民の駱駝一部を沒收して前線へ[illegible]の輸送を始めた【寫眞は北平朝陽門外より熱河街道を北上する軍用駱駝の群】

宋子文辭任

汪精衛が歸朝して　行政委員長代理を

【上海十八日發聯合】行政委員長代理宋子文は中央政治會議並に國民政府に對し十七日付で行政委員長一長汪精衛の歸朝を理由に右代理辭任を申出た

北平石匣鎭間の軍用道路を工築

何應欽の命令により

【北平十七日發電通】何應欽は前線に食糧彈藥輸送のため市政府に對し北平、石匣鎭間の軍用道路工築を命じた、市政府は十八日より一千名の人夫を附近村落で强制徴發し右道路の至急工築をなすこととなつた

湊川神社の上棟式

【神戸十八日發本社特電】かねて社殿拜殿建築等の大改築を行つてゐた湊川楠公神社では十七日盛大なる上棟祭を行つた來賓は官民有志者等約二千名で折柄の晴天に式は行はれた十一石の餅撒式には參拜者四萬を超える雜踏を呈した

北投公校卒業式

北投公學校では十八日午前十時より卒業式を舉行、佐藤七星郡守、[illegible]

第二師範の卒業式

教員免許狀を授與さる

臺北第二師範學校第六回卒業式は十八日午前十時から同校に於て舉行、總督府長官代理小濱内務局長を初めとし州内中學校長、關元臺北州内務部長、阿部州教育課長、切田[illegible]校長、澁谷兩師範學官等多數來賓の臨席あり、卒業生五十五名に對し卒業證書を授與し、根井校長の告辭、總督府長官の告辭あり、卒業生總代の答辭[illegible]名[illegible]四名に對し賞狀を授與し次いで教員免許狀を授與し午前十一時閉式した

早く最大限度まで米海軍を增大したい

スワンソン長官語る

【ワシントン十七日發電通】米海軍長官スワンソン氏は本日記者に左の如く語つた
海軍當局としては速かに米海軍力をロンドン條約の限度まで增大せんことを希望してゐる、而しその建造計畫はまだその協議を遂げてゐない

宜蘭兵舍新築

【宜蘭電話】宜蘭分遣中隊の兵舍は昨年七月以來新築工事中の所殆ど竣成を見たので兵舍落成の暁はその[illegible]に隔離せしめてゐたが[illegible]更に[illegible]を施す事となり、十一日[illegible]竣成せしめる事となつた宜蘭分遣兵舍新築落成式は四月中旬行はれる豫定である

大稻埕幼稚園の修了式　臺北市太平町にある大稻埕幼稚園は十九日午前九時より第二回保育修了證書授與式を舉行する

松岡全權米國に向ふ

サザンプトンを出帆

【サザンプトン十八日發電通】[illegible]

中壢で授賞式【新竹電話】[illegible]

偵察機と戰鬪機一騎討ちの演習

速力の遲い偵察機に操縱法如何で却つて歩がある

【立川十八日發本社特電】速力の速やい戰鬪機と遲い偵察機の一騎討ちの場合の戰鬪演習は十三日から立川飛行場上空で手に汗を握る様な妙技が演ぜられて居る、即ち偵察機は之又得意の旋回で避けやり過ごしつつ旋回銃で猛射するものであるが此の場合偵察機の操縱法如何では鈍い速力は却つて色々の利益があり此の演習により操縱法に貴重な經驗を得たと喜んで居る

中川總督けさ陶器展を見る

中川總督は今日本社講堂で開催中の大倉陶園の高級陶磁器展を見るべく十八日午前八時半夫人令孃、柳山秘書官、山下副官等を随へて來場、陶園の[illegible]氏の説明にて進歩した日本の美術陶磁器の現況を作品について見、記念に碗、皿等の買上げをなし別室にて休憩後、本社の大澤主事、長谷支配人、前田[illegible]等の案内にて寫眞版部の作業工程及び普通印刷工場、グラビア印刷工場を視察午前九時半頃歸つた（寫眞は陶磁器展會場の中川總督及び夫人令孃、柳山秘書官の一行）

討熱映畫

基隆でも盛況

【基隆電話】本社の熱河出動部隊承德入城に至る時事ニュース活動寫眞會は既報の如く十七日午後七時二十分より基隆市役所主催で第一小學校講堂に於て開催したが、最初講演「イング嶺の怪」あつて多數觀衆の挨拶があり、續いて熱河省の各部隊行軍から熱河出動軍の活躍に終つて同八時半過終了したが、基隆軍隊兵隊局其他觀衆は場内を埋め盛況を示した

天賞堂怪盜に五百圓の懸賞

現場を目撃したと市電車掌から密告

【東京十八日發電通】天賞堂のショーウインドを破り眞珠二萬餘（價格二萬餘圓）の純金塊を竊取し逃走せる怪盜事件に付き極力捜査を續けてゐるが十七日夜に至るも目星が付かずにゐた所、被害者には五百圓を懸ける[illegible]あつた、右に午後一時[illegible]市電天現寺[illegible]同驛前に於[illegible]の犯行を目撃し風體等を詳細に知つてゐて勤務終了と共に知らせて來たものである右の密告で[illegible]犯人の逮捕も時間の問題とせられてゐる

稀に稀れな美人が絞殺さる

戀愛關係の殺人か

【新竹電話】新竹州大湖郡[illegible]パイ社三三[illegible]方同居者[illegible]氏[illegible]は十二日午前十時半頃山に出掛けたまま夕食にも歸つて來ないので家族が搜索すると前記駐在所東方約三丁の竹林中に頸巾の風呂敷を以つて絞殺されてゐるのを發見驚いて届け出たが、山には珍らしい美人であり戀愛關係から生じた殺人ではないかと云はれてゐる、州から池田警部補が死體解剖のため十七日出張した

吉野作造博士危篤に陷る

逗子で加療中

【鎌倉十八日發電通】社會大衆黨顧問東京帝大講師法學博士吉野作造氏は病氣の爲め五日逗子の小坪サナトリアムに入院加療中の所十七日午後容態急變し全く危篤となつた

背廣服を著た死體が漂著

十八日午前十一時頃臺北市大宮町明治橋附近の淡水河に背廣服を著た内地人の風態のつかない青年の死體が漂著したのを通行人が發見この旨北署に届け出たので係官現場に急行取調べ中である

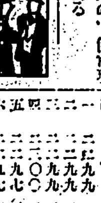

△街道と實也　市内西門町觀坂氏は出費研究の爲め上京中今回歸臺し出費研究に從頭逐爲[illegible]作と揮毫に從事すると

百萬圓煙となる

神戸港内の船火事

【神戸十八日發本社特電】十七日午後三時頃神戸第二突堤繫留中の大阪商船チャーター汽船ポルドウ丸の第二船艙左舷より發火、[illegible]ボムベイ[illegible]を積んだ[illegible]火が回り[illegible]神戸港[illegible]を消しやうもなく[illegible]積荷約一萬[illegible]時價にして約百萬圓[illegible]

春季舞踏大會（觀櫻の夕）　同好ダンスホール

臺北新聞　十九日ロッ廿五日迄一週間　保護者[illegible]臺北醫師會及臺北市醫師會聯合主催[illegible]は三月三十日午前九時半から中華公會堂で舉行する

天氣概況（十八日）

本島は恆春は雲の外全島快晴の好天氣となつて居ります
◆天氣豫報（十九日）
一區（北部）南西の和風晴後曇
二區（中部）南西の和風晴
三區（南部）南の和風晴
臺北地方　南西の和風晴

商況（十八日）

基隆　淡水
滿潮 前 後　干潮 前 後

△サイクルスタンド　臺北市末廣町上田幸太郎氏は今度新式のサイクルスタンドを製作實用新案の出願中だが之は金網鐵製で自轉車の盜難損傷を防ぎ狹い場所でも[illegible]の交通妨害を爲さず歡迎されて居ると
▲小町ホーサン洗ひ粉　美と美しさを保つといふ[illegible]料小町ホーサン洗ひ粉を臺北市大和町日康商館で全島一手販賣する事になつた由

米況

正米市況（前場）

大阪期米

東京期米

神戸期米

原料は野菜と果實　本格的の　イカリソース　一度使つたら

りん病　効め速き　リベール
内服數時間後に淸き尿を出し尿道の淋菌死滅し放尿と共に排泄す　因て「うみ」去り痛み忽ち消散す
●頭痛にノーシン●

公社債諸株式賣買　長期・短期　引取賣済　大株一般取引員　松井輝三商店　大阪市北濱三丁目

生徒募集　活動寫眞應用自動車解説フイルム（全十五卷）　四月一日夜開講　東洋自動車講習所

おみやげに　臺北名物　メロー　メロー商會　電2325

月やく　兩國の薬　下し

春のピクニックにも御家庭の御食膳にも　キユーピー　マヨネーズ

臺日案内
書籍　眸見書店　全集並學術書高價買入
醫院　小林醫院
樂器　須小賢院　河合オルガン
下宿屋　高等下宿
寫眞　X光線フイルム　カメラ特賣　寫眞材料
高等理髮　江上理髮館　東和理髮館
洋服　洋服の共進堂
服地と裏地は逢坂商店
世帶道具
自轉車　田中の自轉車
製靴商　ヒコウ運動靴
料理屋　美味な洋食
四四三九
旅館　北投温泉
藥種商　月やく　シミヌキベンヂン　養命酒
エナモル　紙文房具　祝萬年筆
内地土產　剝製
雜件　和田メガネ專門　ベニヤ板　岸喜鏞　三峽米粉
黑燒の效力
尺八バイオリン
職業
產婆生徒募集　福岡產婆學校

續殘月譜 (143)

志乃田勉司作　清水三重三畫

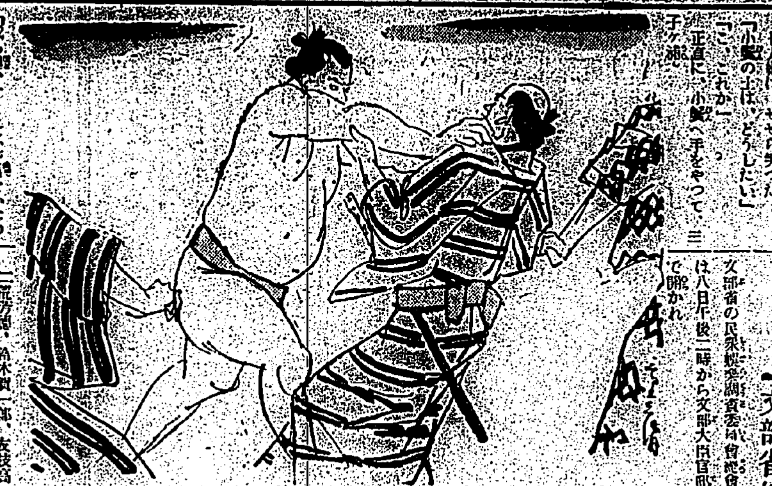

子と父と（三）

「べつ！他を箝だと思ひやがるんだい！」

よろけ乍ら、睨んで居るのは、三千ケ浦だ。

「から見たつて、江戸で名代の三千ケ浦様だ」

「それが、どうしたい——」

乾兒の一人が、顎を突き出した。

「どうしたも、かうしたもあるかい。天下の横綱に向つて」

「べつ、笑はせるない」

「何そつ！田舎者と思つて馬鹿にしてやれば、附け上りやがつて」

「何だと」

「三千ケ浦關の土つかずを知らないかい？」

「へつ」

七人組は、せせら笑つた。

「土つかずの土は、どうしたい」

「こ、これか——」

正直に、小鬢へ手をやつて、三千ケ浦。

「成る程、すこしは地面をかすつた」

「はははは」

見物が笑つた。

「何、笑ひやがる」

三千ケ浦、そつちを睨めて。

「さあ、かうなりや、てめえ達は勘弁ならねえ、來いつ！」

三千ケ浦、大餅に、しこを踏んだ。

手に唾を吐いた。

「よいしよつ」

「しつかり」

見物が聲をかける。

「來いつ！」

「まだ、懲りねえか」

一番最初に、横面を殴られた乾兒が、三千ケ浦の前へ飛んで出た

「あら、一人に七人は酷いわ、あのお相撲取りが可愛さうよ」

「頑くね！」

「關取！しつかり」

「負けちやいや、いやよ」

黄色い聲が飛んだ。

「負けるもんか、安心なせい、なあに、我輩子ちや、天から三味線が降つて來たんだ」

三千ケ浦、あの一件が大珍談だ忘れられないと見える。

ぱつ、と飛び込んだか、と思ふと、三千ケ浦には、女の嬌聲が何よりの薬力だ。

「見ろいっ！」

鯖を掴んで、花籠下し、に吸き伏せた。

「ふう」

と一息を吐いて。

「どんなもんだい」

と見得を切つた。

「えらいよ、お相撲さん！」

「野郎！ふざけやがつて——」

六人の乾兒は、腕をまくりあげた。

「もう、勘弁はならねえぞ」

「ならねえのは、こつちだ」

三千ケ浦、云ふことだけは、大きい。

「束になつて掛りやがれっ！一人一人は面倒だ」

「うぬっ！ぬかしたなっ」

ばらばらっ、と三千ケ浦に、飛びかかった。

「危ない！」

と、三千ケ浦が、撲ばれる——

「あつ！いけないわ」

「ひどいっ」

「そんなに一人を、虐めちやいや！」

女が、金切り聲を出した。

三千ケ浦が、突きのめされたからだ。

「うん、この野郎！」

這ひつくばひながら、三千ケ浦足をばたばたやつて居る。

四十七士推薦さる　松竹キネマの『忠臣藏』　文部省優良映畫賞を受く

文部省の民衆娯樂調査委員會總會は八日午後二時から文部大臣官邸で開かれ二荒芳德、鈴木賢一郎、友枝高彦、青木存義、田邊尚雄、菅原教造、飯田俊之助、三橋逢吉、坂邢魁郎、正田淑子、宮永幸次郎、田島太郎の各委員が出席、常任委員會經過報告に次いで多方面に亘る民衆娯樂問題が討議され、本年度に於ける優良賞授與映畫は松竹キネマの「忠臣藏」と決定した

三陸被害地へ　松竹ニュース班出動

蒲田の松竹撮影所では滿洲熱河討伐のニュース班第一、二班が出發し第三班も三日朝出發の豫定で準備中だつたのだが東北方面に大地震大津浪があり被害甚大のために急遽滿洲行きを變更第三班杉本正二郎技師外二名は東北に向け出發した、滿洲熱河のニュースは近日羽田飛行場着の飛行便で續々到着してゐるのでこれを合せて市内の松竹系映畫館で封切することになつた

映畫協會の震災義捐

日活、松竹、新興キネマ、寳塚キネマ、日本映畫の五社は三陸地方の災害に金三百圓を醵金して大日本活動寫眞協會の名で贈つた

『忠臣藏』四月上旬に島都に上映

年頭關西地方に封切りされ好評を博した松竹キネマ蒲田のオール・トーキー『忠臣藏』は神武天皇祭を中心に四月上旬島都に招來される事に決定した、上映館は第二世界館の豫定

臺日俳諧

投書、句數無制限、何人も投書し得、宛名は本欄係

△身元問はれて紅さす遊女顔元ふも恥かし新世帶　臺北　愛　蜂

△君の恋を緒風に寄し掛けて一日遊びたい　臺北　山　泉

△嫁も姑も楽隠む廟の径にや平和を掲げ雀　嘉義　伊地知

△春がきた〱山から野からそして彼の娘の胸に來た　臺北　お三枝

◎好いた殿御と嫌ひな人の唄をあやつる撥の冴え　萬華　千　萩

（評）花柳界の物凄い腕

追　加　吟

◇わしが聞きさが海嘯と聞いてさんざ降りする春の雨　如　狂

毛利輝夫を慰める會　廿二日帝都で開催

若くして死を求めた蒲田の美男スター毛利輝夫の三周忌に當つて蒲田スタヂオ内の毛利の友一同が城戸所長、清水監督の肝煎りで三月二十二日午後六時から朝日講堂に毛利輝夫を偲ぶ映畫とジャズの夕べを催しその收入金で毛利の墓に慰靈塔を建てやうとあるが當日のプログラムは松竹蒲田に毛利入社の勞をとつた古川綠波と毛利の中學時代の親友で知らずも現在蒲田の人氣スターとして活躍してゐる大日方傳とが挨拶する他左の如く決つた

一、挨拶（古川綠波、大日方傳）一、映畫　朗らかに歩め（小津安二郎監督、高田稔、毛利輝夫、川崎弘子共演）三、ジャズ（蒲田ノオテイボーイズジャズバンド（岡讃二、江川宇禮雄、磯野秋雄其他）四、舞踊（澤蘭子、逢初夢子、對馬孝子其の他）五、映畫（銀河（清水監督、高田稔、八雲理惠子、毛利輝夫主演）

パロの耳

◇ジョージ・アリス老は口笛が大好きで毎日撮影所へ通ふのに特にぶらぶらと歩きながら何かしら口ずさんでゐる、中で一番お氣に入りなのは「過ぎし夏のバラ」といふのだ相であるが、これにはナニカ……

◇ジョアン・ブロンデルはラヂオが好きで撮影の合間には必ず衣裳部屋に引込んで各所からの放送を聞くことに決めてゐる

高田稔入院

新興キネマのスター高田稔は八日午後腹の手術を行ふ爲め烏丸御池川村病院へ入院した、これが爲め

公開欄

本欄は讀者の自由投稿欄で中傷は不可▲行數は十五字六十行以內▲匿名にても住所氏名は別に記入の事▲取捨は係にあり

一萬の鐵道從業員に代りて　一古參部員

◇全島を通して我が鐵道部程身分上の待遇の低劣な所は恐らくないであらう試みに他の官衙官署と比較するに同一官下に在る遞信部は從事員百名中本官約二十名、內地鐵道省は十二名といふのに當部は僅か五名にも滿たない慘さである之が原因は暫く措き現に角定員率の甚だ低い事は明らかである

◇然るに近來內府にあつても下級官吏の優遇法に特別考慮を拂ひつつある際不遇なる吾々從事員の立場を再吟味して頂き度い鐵道界に身を投じ既に年生を過し中には地方に在りては部を代表し幾多の對外的交渉を持ち多數の部下を指揮監督する實質を負はされて居る驛長、助役、掛主任にして何等の官位をも與へられず皮肉にも官僚臭味濃厚なる土地に於て特種の不快と不滿の日を送る者の數を尠しとせぬ

◇殊に近年は偶さかの缺員補充も一部の專門學校出が殆んど獨占し他は全く顧られぬ狀態なり如何に事業の性質が警察とは云へ官衙勤務である以上人格として相當の官位を望むは當然にして此の理路斷たれば自然生氣を失ひ沈滯退屈するは已むを得ざる結果にて之が延いて從業員の素質低下となり作業能率に大なる影響を及ぼすに至るのである

◇右は要するに現在の不平衡を正す定員の增加を圖り以て不遇なる吾々從事員に希望と光明とを與へられん事を一萬人從事員の名に於て切に希ふ次第である

愛國歌大募集

眞劍のお願ひ！

全日本の皆さまに申上げます。

いつの時代、いづれの國に於ても、その國民が、その祖國を愛する事は人情の自然でありますが、わけても吾々日本人の熾烈旺盛なる愛國心は、父祖傳來の大和魂に宿り、或は至高至純の聖火と燃え、或は壯烈鬼神を哭かしむる殉難の華と散つて、ただ一念皇國の爲に總ての國難を打開し、遺憾なくその精華を發揮して來つたのであります。かくて築き上げたものは、實に光輝ある三千年の歷史であり、世界無比の國體であります。

今や、わが國は未曾有の非常時！この秋、この際、皆さまの胸奥には、必ずや忠君の至誠、祖國愛の熱血が滂沱として沸き立ち、抑へんとして抑へ難きものがあると信じます。乃ち小社は、此の機會に於て益々愛國の士氣を鼓舞し、東西に輝く民族的自覺を鞏固にすべく、茲に「愛國歌」大募集を計畫致しました。

是非々々皆さまの魂に躍動する愛國的大感激を、或は軍歌に、或は民謠に、又は小唄に童謠に、あらゆる詩歌の形式に詠出して下さい。

小社は皆さまの御苦心の「愛國歌」を、廣く非常時日本の津々浦々にひろめ、この尊くも雄々しき國民感情を彌が上に昂揚し、よつて以て平素の念願たる「雜誌報國」の一助に致したい存念であります。

どうぞ皆さま、此際祖國の爲に、非常時日本の爲に、特に奮ひ起ち競ひ立つて續々應募せられん事を切望致します。

キング・少年倶樂部
婦人倶樂部・少女倶樂部
現代・幼年倶樂部
講談倶樂部・雄辯
富士

發行所　大日本雄辯會講談社　敬白

募集種目

◎國民歌　◎軍歌　◎長詩　◎民謠　◎童謠　◎小唄　等の形式によるもの、愛國の精神を鼓舞するものなら何でも結構

……例へば、◇滿洲事變を歌へるもの　◇空の護りを歌へるもの　◇亞細亞の黎明を歌へるもの　◇太平洋の護りを歌へるもの　◇大和魂の歌　◇日本國歌　◇人物讃頌　◇國民精神の歌　◇出征兵士の家庭、非常時女性の覺悟を歌へるもの　◇自力更生を歌へるもの　◇滿洲國を歌へるもの等、以上はホンの一例に過ぎず、これらの中一題を取つても數題を一括して歌つたものでも、その他愛國の主旨に適ふ歌なら、取材は全く御自由です。

審査（五十音順）

詩人　北原白秋先生
詩人　西條八十先生
文學博士　佐佐木信綱先生
文學博士　中村孝也先生
作曲家　山田耕筰先生
本社編輯局長　淵田忠良

賞金

○一等　壹千圓（貳百圓宛五名）
○二等　壹千圓（壹百圓宛拾名）
○三等　壹千圓（貳拾圓宛五拾人）
○四等　壹千圓（五圓宛貳百人）
○五等　壹千圓（壹圓圖書券宛千人）

應募規定

◇誰にも分りよい文句であること
◇長さは五節以內、若しく暗記し得るもの（一節の長さはなるべく五六行位まで）
◇一人にて何篇應募するも可、但し一篇毎に明瞭にし住所氏名職業明記の事
◇用紙は原稿紙たること
◇歌詞には一篇毎に歌の題名をつけ更に種目を表示すること（例へば軍歌、民謠の如く）
◇應募歌詞は一切返戻致し兼ねます
◇當選歌の著作權その他一切の權利は本社に屬す

■應募締切　昭和八年四月二十日

■送稿宛名　東京本郷　大日本雄辯會講談社　愛國歌係とすること

■當選發表　○キング　○婦人倶樂部　○講談倶樂部　○雄辯　○現代　○富士　右六雜誌八月號誌上

●少年少女より愛國歌大募集

第二の國民たる兒童諸君の愛國心涵養の上に効果ありと信じます。御子樣方の御應募を切望して止みません。詳細は少年倶樂部、少女倶樂部、幼年倶樂部五月號に發表致します。

漢文臺灣日日新報

二十二日上奏脫退通告文
首外兩相參內仰旨
同日或翌日交於卓總長

十八日東京電。樞府聯盟脫退御諮詢案。二十二日午前本會議。或得滿場一致可決。政府同日午後。伺候宮中御前會議。齋藤首相。內田外相同道參內。上奏脫退通告文。仰御裁可。若經御裁可。則內田外相。常川電文電送於帝國聯盟事務局。以澤田事務局長之名。交於卓問陶總長脫退通告期日。想在二十三四日中。同時由外務省。公表通告文及聲明書。

蔣介石欲俟北華安定
出以親日政策
期日本提議直接交涉

十八日東京電。最近中國方面。迄於外務。軍部兩當局情報。蔣介石欲俟北華於自己勢力下安定時。乃出親日政策。期待日本提議直接交涉。蔣公使最近決定歸朝者。亦促進直接交涉氣運之一道。我國欲備日華局面轉換。兩三日中。命有吉公使。須應領事歸朝。就對華政策。重要磋商。對直接交涉論之政府有力意見如左。

一、滿洲國問題。不得不俟中國政府反省。眼前欲謀北華安定。中國政府。認滿洲國政府爲事實上政府。與滿洲國之間。或締結一種公法的協定。

一、關稅問題。排日不買同盟上海事件最終解決等。爲中國本部懸案解決。希日華直接和平交涉。若中國政府有誠意。有卽時開始交涉之用意。

一、最緊要問題。乃在蔣介石抗日主義轉換。國民政府內抗日論如何解消。爲先決問題。此點依然不誠意。日華直接交涉時期。到底不到也。

產金買上來週再開
仍現送於美國

十八日東京電。大藏省因美國金融恐慌。暫時中止產金買上。而滙水市開後行情。無大變化。大抵閑靜。決定來週開始買上。照從來於滙水行情之間。扣除二成。將現送於美國也。

亞細亞一課長
視察華滿

十八日東京電。外務省亞細亞局第一課長守島伍郎氏。二十四日發東京。赴滿洲及北華視察。

天賞堂怪盜
市電車掌
現場親見之

十八日東京電。天賞堂純金塊。並貴重二貫餘。價格二萬餘圓。被盜竊取逃走。當局極力續行搜查。至十七日夜。尙無眉目。對密告者。將懸五百圓。此懸賞既發表。午後八時頃。卽有密告者。右乃市電天現寺路車掌加藤鶴松（三二）。該同市前停車時。目擊犯行。細察其手貌。於勤務終了時。乃出通知。築地署得此端緒。現嚴探中。想不久自能逮捕犯人也。

松岡全權
赴美國

十七日倫敦電。松岡全權視察各方面。既終。十七日正午。由英國出帆。將往美國。

神戶對美滙水強調
二十二弗八分一賣
料必突破二十三弗

十七日神戶電。外電美日二十一弗八十七仙二分一。起二十五仙。料前途必起。早朝立會。期近二十一弗四分三賣。二十二弗買。先物同値。正午頃二十二弗賣。二十二弗八分一買。午後弗資旺盛。午後四時頃最終値期近、先物皆二十二弗八分一賣。四分一買。頗見強調。人氣料必突破二十三弗。

欲謀世界經濟回復
須使銀價獎昂
駐英墨國公使希望

十六日倫敦電。駐英墨西哥公使。十六日對訪者團。就世界經濟會議將論議之銀問題。述希望如左。世界經濟不況。固有種々原因。而銀價下落。購買力減退。是其一大原因。故各國金銀比率。須以一對一五。鑄造銀貨。使銀價須以獎昂。增大世界購買力。乃屬必要也。

故奧田曹長
葬儀盛況
會葬者千餘名

故奧田曹長葬儀。去十七日午後一時半。於聯隊格納庫執行。祭壇正面。安置遺骸。肖像。兩邊有天皇、皇后兩陛下。御下賜祭粢料。及陸軍大臣。參謀總長宮殿下。教育總監其他各方面供物。花環數十對。定刻一同著席。儀仗兵捧銃。諸方導師及僧衆燒香。次値賀聯隊長。同年兵總代。高雄州知事。屏東郡守同街長。大分縣人會長等。朗讀弔辭。旋則披讀參謀總長宮殿下。陸軍大臣。航空本部長外百三十六通弔電。聯隊長參香。儀仗兵捧銃。吹鳴喇叭。次遺族長兄啓一郎弟茂兩氏。委員長上條中佐。坪內中隊長。筑紫中尉。永田特務曹長。隊內總代。臺灣軍司令官代理上條中佐。代遺族敍禮。知事代理等。順次參香。一般會葬者參香。同二時半告完。是日會葬者。無慮千餘名云。

南師卒業式

臺南師範學校第十三回卒業式。去十七朝十時。於該校講堂舉行。臨席官。有總務長官代理。阿部視學官。知事代理。川村內務部長。森市尹。各學校長。及來賓。父兄等。開式後。先由校生合唱國歌。勅語奉讀。既竟。田中校長。對師範科卒業生五十七名。講習科修業生二十五名。授與文憑。精勤賞。報告學事。諭告諸生。阿部長官代理訓辭。川村知事代理。森市尹祝辭。卒業生並修業生總代答辭。而後合唱師恩歌。祝歌閉式。是日皆勤賞。講習科李鋼外二名。精勤賞。演習科蔡子寬。陳培堯。講習科李和庭外二名云。

東京都制案
內務政友妥協困難

十八日東京電。東京都制案之措置。十七日與政友會濱田委員長會見。就案之修正其他。求其回答。內務首腦部。同日午後。卽在院內協議結果。內務省得讓步之點。及絕對難同意之點。經已決定。齋藤政務次官。勝田參與官。與濱田委員長會見。回答之。都長官選爲公選之事。內務表明絕對反對。此點政友亦最重視。與政友妥協絕望。東京都制案所關。此問題如不解決。則六大都市之特別市制實施。實現困難也。

鄭家屯臥虎屯間
客車脫線顚覆
日滿人死傷百餘名

十七日新京電。十六日午前一時四十分頃。四洮線鄭家屯。臥虎屯間。旅客列車脫線顚覆。死者邦人八名。滿洲國人三十數名。外重輕傷者日滿人約百名。現場附近大混亂。日滿官憲及救援隊接報出動。目下趕行罹災者收容救護。並復舊作業。稱近來稀有慘事也。

大磐澎湖廳長
按廿五日抵基

十七日馬公電。大磐新澎湖廳尹。訂來二十五日抵基。與督府磋商事務。按二十九日發高雄。搭一岐丸。晚抵馬公云。

高雄州裁員
範圍頗廣
按廿日發表

高雄州下整理。內務部關係。勸業課商工係川口屬爲入青果組合。已提出辭表。而郡庶務課長。亦勇退二名。爲此補充。州內主任級及郡庶務課長級。有廣範圍異動。又學校職員。八年度新教員分配。決定引受四十名。一面新年度。僅增十八學級。合缺員及希望退職者。於新教員配留。似無困難。該異動整理案。現由各關係課。愼重審議中。按來二十日頃發表云。

新港漁業移民
本年十名

臺東廳新港漁業移民。自昭和七年度起。亙四年間由總督府。補助臺東廳。實行之。每一個年招到移民數。大體九人。四個年間。自然有三十六家族移住。而當局於移民性質。嚴重審查。先於一年間。爲試驗移民。指定之。調查一年中業績。唯就其良好者。使爲本格移民。且使其由內地。撤到家族。昭和七年度分。既近年度末。受銓衡千葉縣。及和歌山縣方面漁民十人。擬于一兩日中。與許可指令云。

金塊每兩約九十圓
滙水近或至廿三弗
北市金塊已有買賣

自本月初美國財界恐慌。對美滙水不行買賣。日銀中止產金買上。金價遂無標準。去四五日頃。臺北金舖。猶以九十七八圓買收黃金。六七日美國禁金輸出消息一傳。本島金商尙有一部分以九十四五圓買收。爲近對美滙水二十二弗內外。內地黃金屬時報揭載金價九十圓。視上月最高時。已落十數圓。臺北金商以九十一圓賣出。買收則在八十八九圓。眼前對美滙水強調。或料突破二十三弗。如是則金價或當再落。聞日銀近日中又將發表買上價格云。

軍用金發掘同志會
關係者四名被留置

十七日東京電。冀繼金塊金貨撈起。有一億圓大判小判大發掘狂時代。最近全國新聞廣告。金山發掘資金公募之事。其發掘處。乃近帝都之上州赤城山。而埋藏物爲幕末軍用金二百五十萬兩。成各方面話題。十六日神田錦町署山下司法。武藤保安兩主任。忽偕刑事數名。出張該事務所神田區錦治町一今川橋大廈物三階埋沒發掘同志會。拘理事長下谷區西町一五元新酒師範教諭淺蔣出版業關儀一郎（五八）。會計長四谷區左門町四六出版業山田忠藏（三二）。顧問牛込區北町著述業三鹽熊太及同之子眞筏（二五）四名。同時押收多數書類。留置取調中。

陸軍異動
十八日親補

十七日東京電。十八日發表。陸軍定期異動中。對在京四親補官。十八日午前十時在宮中。由齋藤首相侍立。舉行親補式。

參謀本部附中將　松井　石根
補軍事參議官
第一師團長同　林　仙之
補東京警備司令官
陸軍大學校長同　牛島　貞雄
補第十九師團長
步兵學校長同　大谷　一男
補第十二師團長
尙左三親補官內閣傳達。
第〇〇師團留守司令官中將　森　連
補第一師團長
第〇〇師團留守司令官同　蒔　稔
補第十六師團長
第〇師團留守司令官同　原田　敬一
補第十一師團長

臺灣山林會
通常總會

社團法人臺灣山林會。訂來十八日午後一時。在督府樓上會議室。開第五回通常總會。附議左記諸件。▲昭和八年度豫算案議決之件。▲理事補缺選之件。▲特別會員推薦之件。又總會終了後。由希望者組織視察團。第一班。視察日華紡織。高砂麥酒。日本樟腦。第二班視察板橋。無電局。林本源庭園等云。

萬國婦人兒童博
臺灣館買約殺到

萬國婦人兒童博。去十七日。仰總裁久邇宮大妃殿下台臨。在上野竹臺式場。盛舉開會式。式終。宮殿下。旣參列員。一同巡覽各會場。同博有若其名。婦人、家庭、兒童用出品殊多。而吸收人氣之德國猛獸大演藝團。尚未開演。重量一萬六千貫大鯨。十七日送到。亦未供人觀覽。臺灣館。特設在竹臺自治會館前。建築風臺灣式。殊放異彩。惹人注目。館內裝飾。逐回進步。十分爽快。兒童學藝品。其他婦人兒童。使易理解臺灣。足見當局之苦心。學藝品中。爆彈三勇士之彫刻。令人感服。宮殿下。御巡覽之時。出張員一同。堵列在館外迎送。同館此番不爲卽賣。然一般觀覽者入場時。申入買約殺到。問若大甲製品。水牛角細工。珊瑚製品等。買約尤多。係員引爲意外。照此成績。茲數日中。陳列品應至賣完。又二階爲喫茶部。因現在水道設備尚未完成。對來賓不能獻茶。殊爲遺憾云。

華南丸脫離匪窟
復爲中華稅吏捕去

基隆市福德町一丁目二十八番地高阪南外二名所有發動機貿易船華南丸。三十噸。去月二十二日。在對岸厦門附近南日島。受海賊襲擊。載貨。所持品全受掠奪。且被差役十日間。迨去五日。始得逃歸。茲復在厦門附近。爲中華稅關吏捕去。嵩同船。去五日午後二時。脫離匪窟。歸基隆。暫時休息。乃去十四日午後四時。載砂糖三十噸。石油六十一罐。及中華人一名。航向厦門附近興化灣頭北方面。至目的地附近。遭稅關監視船發見捕去。十六日午後十一時。貨物辦理店基隆市旭町一丁目四十三番地吉和商行。已接有電報。因電文簡單。詳細不明。同船乘員。船長々崎縣人濱口松太郎。年四十五。以下內地人四名。中華人一名。計六名。關係者一同。因憶及以前船長被射殺。金興源號。有前例。異常憂慮云。

新竹郡振興會
八年度行事

社會教化。併陋俗矯正之新竹郡振興會。昭和八年度中。定施行事。爲欲普及國語。放送無線電音。按三月十月兩次。開國語演習會。又開陸上競技大會一次。於新埔公學校。在新埔。湖口兩庄。開學校職員。兒童。併青年團等之庭球會二次。又五月初旬。併一月。八月。兩月中。開教育巡廻活寫。發刊振興會々報一回。及振興會之協議員會。兼展覽會。農業教育。卒業證書授與式。表彰社會教育功勞者。青年團大會。併精神修養等項。

本社第十二回
取次店會議

本社第十二回全島取次店會議。去十七日午前九時開于社內。首由河村社長。就本社之社是。與新聞販賣。爲一場敍禮。次長谷支配人。爲議長。附議諸問非項。協議事項等十數項。至午後二時半。第一日無事終了。同夜出席於梅屋敷。受社長之招宴云。

嘉農卒業式

嘉義農學校。去十七日午前十時。在同校講堂。舉第十回卒業式。臺南州宮尾教育課長。其他來賓。多數列席。十一時半閉式。本年卒業生農業科五十二名。林業科二十四名。計七十六名。其中志願入上級學校者四名。內定一名。自營三名。就業者六十九名。內定二十名。而卒業中之優等生。農業科郭金昆。蔡火標。林業科。許炳生。張達旦諸氏云。

臺南警察
後援會續聞

臺南市人士。爲作臺南警察後援會。企組織之。去九日於臺南公會堂。開發起人會。選任實行委員。俾就實行方法細爲研究。諸實行委員。乃於十六晚七時。假臺南警察署樓上。開第一回磋商會。出席者。荒卷氏及諸保正。而委員計三十餘名。就所計畫之基本財產勸捐。並徵收方法。詳細討論。其基本財產勸捐。已各配定數額。將分四班出而游說。部署就緒。至十一時散會。而十七晚七時。再集會行委員之重要者。於署磋商進行事宜云。

大天后宮祭典
及繞境期定

臺南大天后宮天上聖母。每年均於舊三月中舉祭。本年已屆其期。經由廟之董事。與諸官紳。商園磋商結果。已決定新曆四月七日祭典。八九兩日。迎神輿繞境云。

南彰間乘合
分線開通
各線發車時刻

南投彰化間。原有彰化輕鐵乘合車開駛。該社因欲圖交通之便。故又自其中途之社口。分線至草屯。業自十五日。舉開通式。發車時刻如左。

南投發彰化行
午前七時二十分。八時二十分。九時二十分。十時二十分。午後十二時二十分。二時二十分。三時二十分。四時二十分。六時

草屯發彰化行
×午前六時。七時。八時。九時。十時。十一時。午後十二時。二時。三時。四時。五時。六時。

彰化發南投
午前八時。九時。十時。十一時。午後二時。三時。四時。五時。六時。

彰化發草屯行
午前七時。八時三十分。九時三十分。十時三十分。午後十二時。一時。二時三十分。三時三十分。四時三十分。五時。六時。七時。七時三十分。

附記×印者乃自每年九月一日至翌年四月末日停駛。

南市中等入學
志願加多
高女減少

臺南市各官立中等學校。本屆之招生。至去十五日截止。其聲請受試入學者。依然爭先恐後。其人員則臺南第一中學二百六十九名。第二中學五百十六名。兩中學俱較昨年加多。而第一高等女校百三十八名。第二高女百六十二名。是則比客年減少。如男子中學。初時人咸料其不如往年向學之多。詎竟出人意表。可見人民已知重教育矣。

臺南刑務所命案
乘準備作業之隙行凶
原因憤慨被毆

既報臺南刑務所。囚人間殺死事件。據聞內容。去十六日午前六時半。裁縫工場內（各裁工場）詳服裁縫工。桃園郡龜山庄坪頂大湖人。蔡春木。年二十八。持大型剪刀向岡山郡湖內庄頂茄定人。前科四犯。戴棟。年二十六之胸刺去。傷重卽死。加害者被看守捕。一面出席于高雄法院支部開廳式之永野刑務所長接報。急遽歸所。臺南法院檢察局。志熊檢察官。亦馳到現場。嚴重檢視。死體附解剖結果。判明死因。爲肝臟貫深四寸重傷。加害者送交檢察。由志熊檢察官究問中。據稱行兇數日前。加害者嘗受被害者毆打。憤慨之餘。遂萌殺意。是朝乘準備操作之隙。出其不意。又據永野所長談云被害者力強。嘗毆加害者等。致加害者切齒。至于行兇。而加害者。以傷害公務執行妨害罪。受七年之刑。客年二月頃入獄者也。

鹽信理監事
互選組長專務

新營郡鹽水街信用組合理事監事任期告滿。去一月十五日總會。投票選舉結果。理事陳宗能（元街長組合長）。黃稿。黃乞食。張會。陳賜等五名。全部新任。嚮向當局認可申請中。日來已得當道批准。事務引繼。併役員會。互選組合長及專務。結局組合長陳宗能氏。專務黃稿氏當選。俱無給。同時改爲名譽專務。以破前例。無報酬而使人負擔重大責任。對是之議論。頗有其人云。

某重大事件
首魁護送

關於臺灣○○○事件。首魁○○○去十七日。由對岸於嚴戒裡。無事護送云。

臺南運河
本島人男女
情死遇救

去十七日朝三時許。臺南運河船塢。丸一運送店之棧房前。又有男女。互抱投河。企圖情死事。時雖在暗中。適有市內上厝身人。林古。行經其地。聞水聲。心知有異。急趨入將其救起。而新町派出所値差警官。聞訊。卽至。乃將一双男女。嚴加盤詰。據言男係新廟庄人。楊榜。年三十七。爲臺南關廟間臺車夫。女則常庄醉樂園旗亭娼。陳氏阿理。年二十一。苦楊久與女狎。兩情歡洽。約共白頭不得如願。乃相邀情死。以遂所期。然旣得獲救。女因飲水多。將共和醫院醫治。將待愈再訊云。

不應民調召喚
處科料四圓

新營郡番社庄田尾一四五林翁氏好之長女林氏娥。年十七。客年春間。與新營庄新營楊某結婚。未幾爲些少事故。逃歸實家。後楊某訴諸民事調停。客年十月二十日。及十一月四日。十二月五日。八年一月十八日。前後四回。召喚楊氏娥。欲爲排解。楊氏娥置之度外。全不出頭。因被告發。十六日。卽決處以科料四圓云。

某重大案
嚴重究問中

臺南州刑事課。木崎搜查係長。于去十七朝。赴新豐郡。借警察課一室。嚴重究問一本島人。年約二十五、六。右爲關聯某重大事件。其關係者一部。已晦其蹤跡云。

淡水賭案罰金
求正式裁判

三月十二日午後一時。淡水郡警察課。盧巡查。在淡水街新店某餅店房內。捕獲一班賭徒。當日受郡警務主任卽決罰金二十圓之前科一犯吳氏諒。並科料十五圓之潘金水。外二名同席者陳金水。前科六犯及洪再富。各則罰科料金三四圓。右諸被告者不服。卽託某辯護士。於十四日請求正式裁判云。

欲毒殺娼婦
與之情死
求刑懲役三年

昭和八年十一月一晚。於臺南市新町布引樓娼妓。以昇汞水。強飲娼婦懸谷郡子。企圖情死案犯之豐本樓廚夫。郭臘。年四十二。其後以殺人未遂罪。被繫于臺南刑務所。至去十七朝十時。在臺南地方法院合議部第一法廷。由古賀裁判長主審。小山內。岡兩判官陪席。村田書記立會。坂元檢察官。關與之下開廷公判。先由坂元檢察官。起爲峻烈論告。略爲被告以有妻子之身。沈溺女色。無法自解。致負債累々。竟欲迫女情死。因已屬臺人。恐不之應。乃以昇汞混酒與醬油味素。強女爲飲。其一切犯罪。經已自承。按律當處以三年懲役云々。求役後。乃盡改期宣判云。

女足漂流
行人發見報出

臺北州基隆郡萬里庄國聖埔海岸。去十五早。有腐爛婦人足。漂流其間。爲通行人發見報出。金山分室。急派係員往現場檢證結果。查明爲溺死體基隆郡萬里庄下萬里加投十六番地黃三波妹阿市（年二十四）之足云。

淡水

毆傷婦女

淡水鐵工場主吳來。當地老人會々員。去十六日。爲以磚屋一棟。與關家藥店婦陳氏阿玉口角。卽以鐵棒。毆傷該婦背後。一時陷於不省人事。受須十天治療之傷。現向當局。提出告訴。

賭徒一串

淡水郡警察課。一〇八番地陳水昌宅內。設有賭室。自一月末至今。每日夜集賭徒二十餘名。擲骰賭博。至十五日。風聞入警官之耳。與化店派出古垣巡查。到現場踏門入。發現行犯李地外十五名到郡。由主任取調。外未到案。々十餘名。亦皆係賭博常習者云。

大甲

公校卒業

大甲郡外埔庄外埔公學校。第十四回卒業式。並土城國語講習所與塗場講習科卒業式。去十六。午後一時。在該校舉行。來賓有宮川郡守。由原北校長對四十一名卒業生。授與證書。次宮川郡守。[illegible]生及精勤。授與賞狀賞品。來賓官廳郡守陳公囑託氏祝詞。卒業生總代答詞。三時半閉式。

賭徒被拘

大甲郡大甲街賭風之熾。可堪浩歎。有大膽公然在十字路開賭者。非只一次。如去十六日。媽祖宮邊菓子店內。有大甲二四〇番黃元一。五番地紀玉。一八番地黃土。庄尾九二番地王進財四名。取水賭投九。被通行巡查柯進順氏發見。隨卽一串賭徒。被帶往大甲分室。受伊部主任卽決首將。各處以罰金二十圓云。

開甲長會

大甲郡外埔庄磁磘[illegible]所管內甲長々。每夜七時起。輪流巡廻各部落。[illegible]。十三日內水尾。十四日大甲東。十五日馬鳴埔。十六日鐵砧山脚。十七日六份。十八日磁磘。十九日土城。綱演者爲小田巡查。及役場書記某。

竹山

保正改選

竹山郡竹山保甲聯合事務所。役員全部。因今年任期告滿。自去十二日。至十六日。五日間。在同事務所。施行投票改選。結局保正。計十一名。當選氏名錄左。

第一保。陳鴻寨。一二一票（重任）
第二保。陳鳳飛。九四票（同）
第三保。張聯登。四四票（同）
第四保。潘金堆。八七票（同）
第五保。陳清松。七八票（同）
第六保。陳鳳儀。七四票（新任）
第七保。吳牛。七八票（重任）
第八保。林丙。七九票（新任）
第九保。蔡燦。一〇七票（重任）
第十保。陳永吟。五九票（同）
第十一保。石發。四六票（新任）

又甲長。計百十五名。亦全部改選。氏名省略。

學卒業式

竹山郡竹山公學校。去十七日午前九時起。在同校講堂。舉第二十九回。本科（男五七名女十九）並高等四回。高等科（男三十五名。女二名）卒業式。有朝倉郡守訓示。及庄長林[illegible]槐氏祝詞。至十一時半閉式。又竹山尋常高等小學校之卒業式。前一日卽十六日。上午九時。在同校開催。同校本年卒業生。乃尋常科。第二十四回。[illegible]十名。高等科。第十二回。三名。

怨和例會

竹山郡[illegible]和會。本月例會。乃九日。下午六時。在郡役所會議室開催。是晚因會員中。股力兵衛君（庶務課長）欲轉任大甲郡。又蔡竹軒君（醫師）欲轉任嘉義市開業。故順開送別宴。又今回當郡受獎勵者。[illegible]氏（轉大甲郡。爲庶務課長。其後任由彰化郡屬。[illegible]勇記氏來襲。其外有竹山與[illegible]倡和會主事。張炎山君。轉問員林郡。爲同主事。後任由員林郡農會。[illegible]山氏爲之。

嘉義

牛舍燒失

嘉義市埤子頭人[illegible]村國吉之家。去十六日午後九時十分。突由牛稠[illegible]火。是時市內[illegible]亂吹。警鐘齊鳴。嘉義消防組員。準備出動。幸得[illegible]員及壯丁團員先至。同時三十分撲滅。牛舍一棟全燒。出火原因未明。

少年行竊

嘉義市朝日町四丁目二〇不良少年某。年十九。自昭和七年八月起。對市內各店鋪。竊取物品。及外套。計三十餘件。價格四、五百圓。今[illegible]覺。去十七日。被嘉義署刑事只野。與[illegible]兩刑事拘入署留置究問中云。

製材休止

嘉義營林山製材所。本年度之製材。甚然順調。依例三月十七日起。至同月三十一日。凡十五日間。工場及機關手。休止運轉製材。

農組會期

嘉義郡下。左記三庄。農業組合總會。會期如下。決要項爲昭和八年度豫算及事業施行方法。民雄庄▲三月十七日。溪口庄▲二十日。新港庄▲十九日云。

訊問留置

嘉義郡民雄庄民雄[illegible]番地[illegible]年三十一。昭和七年十一月中旬。在嘉北。[illegible]開張間屋。其間嘉義市檜町三丁目[illegible]外五名。有[illegible]委託代賣後。[illegible]金子[illegible]被害者提出告訴。[illegible]喚訊問後留置云。

會事

▲大甲郡警察課長山口七郎氏。此回轉東勢郡警察課長。與其後者。則由大屯郡警察課長渡邊右衛門氏來轉。同課職員。[illegible]引繼事務。[illegible]去十七日氏送別宴。又[illegible]並在郡衙正門撮影紀念。至晚民間之送別會。[illegible]十八日[illegible]杏花天[illegible]。

人事

▲新營郡臺南地方法院[illegible]書記所書記前元忠長氏。此回[illegible]任官。錦勤於臺南[illegible]法院。去十五日出發赴任地。又[illegible]大坩郡郡土[illegible]書記[illegible]氏。[illegible]上陸[illegible]。日昨轉出於新竹市云。

臺灣日日新報

本日夕刊共十二頁

發行所 臺灣日日新報社

商業登記公告

[illegible]

菊正宗

大阪商船 出帆 基隆

近海郵船 出帆 基隆

大連汽船 出帆 基隆

大連直行

頭痛にノーシン

湿布に優る ニキホス

感冒・肺炎・咽喉痛

藥効の完全を期するために 必ず原封包裝品の御購入を願ふ

近時ニキホスと稱しニキホス又はその類似品の大量包裝より適宜小罐に容れて分賣する向有之哉に聞き及び申候就右者屢々藥效又は吸濕せるため藥效の完全を期し難く候間御購入の際はニキホス製造元の特許包裝法による原封品と御指定奉願上候

肋膜炎、中耳炎、神經痛、ロイマチス 筋肉痛、腰痛、打撲痛、扁桃腺炎、火傷等に用ひて、濕布の如く屢々交換する煩なく而かも遙かに優れたる消炎鎮痛効果を收む

價格低廉

一〇〇瓦入 五〇〇瓦入 二五〇瓦入 二キロ瓦入 (全國有名藥店にあり)

發賣元 武田長兵衞商店 鹽野義商店

製造元 二巴合名會社 (大阪市東區道修町)

33-290(0)

タダイマ! グリコ チャウダイ

ミクニ印

榮養煮る一

家庭常備の榮養飲料

特長……特許製法による小豆の精製品ですから さらしあんの様な臭味なく消化を助けて胃をやけず、便通を良くして胃腸を健全ならしめ、且子供の栄養に好適

用法……まるで一匙に砂糖三匙と若干の食鹽を加へて攪せ、熱湯で一分間煮ればよろしい

滋養特許製品

類似品に御注意を乞ふ

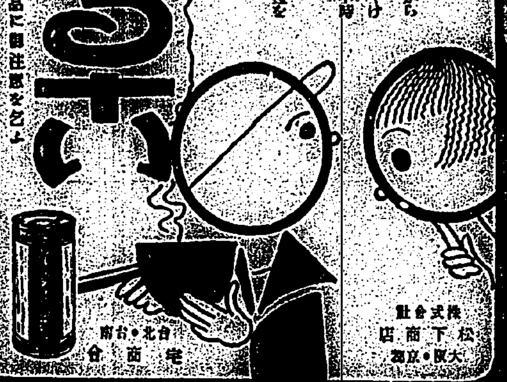

株式會社 松下商店 大阪・京都

台北・台南 宅合商會

福助足袋

ソレ

春の足袋は糸一筋にも力をこめた福助に限ると御贔負

丈夫な生地 上手な仕立 美しい恰好

胎兒の榮養

カルピス

二大附錄つき大飛躍

現代

四月特獎號

立身出世、榮譽を圓滿に社會に雄飛せんとする 青年學生諸君

品性を高め新知識を得て時勢に後れざらんとする 紳士淑女諸君

家庭圓滿、商賣繁榮 人物を錬らんとする 現代人は讀め

「現代」は老若男女必讀の修養成功雜誌

別冊附錄

熱烈火を吐く 時局大熱論集

時局愈々重大!! 九千萬同胞は、どうすればよいか! 見よ!各界の代表的權威者が、思想、經濟、外交、行政、國防、勞働、教育、産業等、刻下焦眉の重大問題に就て、熱烈火を吐く憂國救世の大獅子吼!! 非常時國民必讀の大熱著

▲敢然として我往かん 中野正剛

▲聯盟脫退と我が海軍 海軍大佐 關根郡平

▲大試錬の上に立つ日本民族 貴族院議員 丸山鶴吉

▲國家總動員と産業人の覺悟 陸軍大佐 中島久萬吉

▲世界に濶歩する自主的外交 法學博士 芦田均

▲斯くて全日本は蘇る 農學博士 小野武夫

▲六十餘州の山河一人の英雄なきや 鶴見祐輔

▲皇軍の大使命 陸軍大將 荒木貞夫

▲其後に來たる經濟戰 經濟學博士 太田正孝

▲國難を超えて 柴田德次郎

▲光榮の孤立に生きよ 法學博士 松波仁一郎

▲日本の天地だ 田中智學

▲蘇って內觀せよ 稻畑勝太郎

▲精神日本の樹立

▲日蓮主義高唱

▲全日本の青年に告ぐ

▲國土の防空安全

▲現代青年の往く道

▲經濟封鎖何するものぞ

▲第二の臥薪嘗膽

特別附錄

最新滿洲國大地圖

米露の空軍、果して強きか

春の野球界展望

▲私は勇敢な日本女性です 佐藤美子

▲主人の放火か女中の失火か 飯澤匡

▲檢束拘留から保釋される迄 法學士 大澤一六

人間ヒットラー ドン・ガト

熱河の正體? 天知俊一

日本人はどこが偉いか

我が腕の記

紅蹴ねて

農本の自治は我民族の基礎

特輯 卒業生は此の道を行け

▲ゼーム マクドナルドの印象 鶴見祐輔

▲幼かりし日のルーズベルト ルーズベルト

▲滿洲で働く女性の聲

隨想隨筆

▲良妻と悪妻 黑田米子

▲新婚の折の寄食 小寺菊子

▲立花の人 太田雅子

▲伊賀トラ 上野陽一

▲未來のなる木は 佐藤あき

▲中島德藏 八波則吉

▲金の出來る人出來ぬ人 伊藤重治郎

▲百圓あったら? 五百圓あったら 千圓あったら 小汀利得

▲ライオン閣下謁見記 中村正常

面白くて爲になる話三十二篇

サラリーマンの手記 大機會・小機會

▲死の警笛

▲紅い太陽

▲舞鶴城

▲一休和尚

▲空ばかり見て歩く男

▲光・闇を破る

愛は罪の上に 加藤武雄

大日本雄辯會講談社

地方自治制度の再吟味

東京市政の腐敗は何を語る

一

現在の日本は、特に其の政治や地方制度等は時代の變遷と共に今や再檢討を餘儀なくされてゐる様だ。その中でも最近の東京市の疑獄は眼り事より見ては帝都の爲め特に又現在政黨が滅びんとするを見るに付し、我地方自治制度の爲め實に三歎を禁じ得ない次第である。

二

東京市の疑獄事件はまるで時ひ妙を切斷され、珠玉のやうに次から次へとそれこそ實にころ〳〵と轉出して底止する所を知らぬやうであるが、此帝都自治體の醜狀を見るにつけ聞くにつけ我々は他人事ならず深く感慨を呼び起されるものがある。就中東京市政の腐敗が我々に刺切に考へさせられる所のものは他の何れの都市に比して文化、進み、政治常識も發達しても居る帝都の中に於て斯くの如き醜類が續出しつゝある事實であつて、自治の徑路に於ても長大息を禁じ得ないものがある。その原因は種々に存するものであらうか、制度の罪か人の罪か、自治觀念の缺乏か、是等の何れかに歸するのではないかと言はれる問題にある本島としても此の東京市政腐敗の事實は決して無關心では濟されぬ事柄と思ふ

三

政黨不信の聲其れがその選擧に賄賂の横行、選擧買收かその選擧費用の無理算段に原因して遂に政治家をして國家の爲に陷らしむるに至ることは、少しく政界の消息に通じてゐる人ならば何人も認める所にてはゆかめ悲しき現實であつて、この政治家團體の建は政治家それ自らの見識と自省の足らざることに歸すべきこと勿論であるが、同時に斯くの如き政治家を造み出す餘地を與へてゐる現行制度や又選擧人たる一般民衆の政治に對する政治の不足、品格の不備等に一半の責あることも認めなければならない。東京市は出來市會の腐敗の非ない。…東京市の疑獄を人は見て寸毫も非難すべき悉くの構成分子は腐敗せる選擧界の空氣を吸つて選出されたる市會議員に外ならない、換言すれば東京市の腐敗增上に上る程の人はこの選擧界の濁流に泳ぐことを餘儀なくされるのである。このことが取りも直さず今日の如き東京市の腐敗を來す遠因をなしたものではないか。殊に東京市の市民たるものは下敷たると上敷たるとを問はず皆市會に議席を有する何某の背景がなければ斯ういふ所の行つたやうな狀況が市民と市議との間に緊密な關係を生じ易いことは極めて明らかなことである。かくて東京市政が一歩一歩と弊を積んで行つたものである、疑獄續出の原因は他にもいろ〳〵あらうが、この市會の選擧が有力なものの一つであることは言を俟たぬ所である。

四

臺灣の地方自治が如何なる形式を以て何時ごろ具體化すか知らぬが、當局において何等か考慮してゐるとの取沙汰もある樣だから、早晩何等かの形で具體化するものと考へるが、本島に地方自治制を布くに當つて總督府として最も意を用ゐねばならぬ事は内地流の地方自治制度市の良い所だけを取り入れて腐敗の選擧に伴ふ弊害を除き…

理想は、民込みする人格者に頼ひて出て貰ひ民衆の代表者として第一線に立つ事を辭ふ所になくてはならない。それが現在では全く本末顚倒で依て件の如く中央も地方も政界の腐敗を見てゐる次第である。新しく制度を設けんとする場合にあては此の點は必ず明確に認識して悔を將來に遺さぬやうなことの無い事を努めねばなるまい。

五

現に角、帝都の自治機關に關して此の狀況を見ては此の制度の前途が如何にあるか容易ならざる事態を示し得なかった。…將來地方制度の擴充に當つて選擧制が採らるゝとすれば選擧の實際は充分考慮に入れて取りかゝる必要があらうと思ふ。因より完全なる自治への歩みは文明人として極めて望ましき事であつてこれを拒否すべき理由はない。併し過ぎたるは及ばざるが如しで、餘りに先に進み過ぎて今日では却つて自治逆行の感ある東京都制案を政府より議會に提出せねばならぬ様な事態に立ち至つた有様である。形が進んでも人がついて來なければ却つて弊害は生じて來る。何事も再吟味再檢討のこの時代にあて總督府當局が自治制の擴充に當つても深くこゝに思ひを致すやう切望に堪へない。

聯盟脫退の御諮詢案

全會一致で原案可決

きのふの樞府審査委員會

【東京十八日發電通】聯盟脫退の御諮詢案に對する樞府側の態度を決定すべき第三回審査委員會は十八日午前九時半より事務所に於て開會、倉富議長、平沼委員長以下各委員及び二上書記官長の樞府側のみ出席、前後二時間半に亙り慎重審議の結果、聯盟に於ける外交折衝經過の失敗に對する當局の責任論に關する意見も種々陳述されたが、假令聯盟より脫退するとも政府は世界の平和事業に貢獻せんとする方針には何等變化なく今後とも各國と協調せんとする精神には樞府も同感であり、一方外交方針に於いても政府の方針に信頼しこれを支持鞭撻するが至當なりとの意見に一致し採決の結果、全會一致を以て原案を承認するに決し正午散會した、尚審査報告書は二上書記官長の手許にて作製する筈、本會議上程は二十五日又は二十七日會議を開き緊急上程する豫定である

萬事オーケーで提案はさつさと可決

追加豫算案も可決確定

衆議院本會議

【東京十八日發電通】衆議院本會議は十八日午後一時五十五分開會直ちに日程に入り

一、昭和八年法律第三號中改正法律案

一、昭和八年度一般會計歲出の財源に充つるため公債發行に關する件

外二件を一括高橋藏相の說明あり委員附託

一、關係付社債發行法中改正法律案

一、小切手法案

一、弁護士法改正法律案外一件

を一括し原島委員長の報告あつて可決確定、次に日程を變更し

一、輸出絹織物取締法中改正法律案

一、兒童虐待防止法案

を緊急上程し武内、牧野各委員長より報告して可決確定、更に同じく

一、町村八年法律第三號中改正法律案外二件

も委員會の可決せる

一、重要美術品等の保存に關する法律案

を緊急上程し松田、川口各委員長の報告あり可決確定したる後

多田滿長氏（民政）議事進行に關し發言を求め昨十七日建議委員會において倉元委員長の執つた衛生法審議權を無視せる重大問題である議長は之を如何に考へるか

と採決の無效を主張す

秋田議長　事實を質し調査の上適當の處置を講ずる

と答へ午後三時休憩、午後四時十五分再開直ちに日程を變更し

一、（第一號）昭和八年度歲入歲出總豫算追加案外二件

を一括上程山崎委員長の報告あり討論に入り風見章氏（國同）政府を鞭撻して現政黨政を述べ政府の認…

果總員起立を以て六千四百餘萬圓の追加豫算案を可決確定

一、銀鑛株式會社株式引受に關する法律案

を緊急上程寺田委員長の報告あり原案可決確定、更に日程を變更し議院提出の

一、刑法中改正法律案外二件

を一括上程能村委員長の報告通り可決

一、小作調停法中改正法律案外二件

委員長報告通り可決の後議員提出の

一、金屬動章年金改正殊勳者俗遇に關する請願外十四件

を初め二百四十件の請願を一括して委員長より報告あり

一、地久節を祭祝日となすの請願の二件を除き殘餘の二百三十九件を委員長報告通り一括採擇し更に右二件を議題とし起立多數をもつて採擇に決し殘餘の日程を延期して午後六時三十分散會した

衆議院豫算總會

河野、小川氏が質問

【東京十八日發電通】衆議院豫算總會は十八日午前十一時開會

藤井主計局長　三陸地方災害救濟の追加豫算は大體二十三日までに提案し得る見込である

と述べ島田俊雄氏（政友）より總出の遲かならん事を促して後

河野一郎氏（政友）　破安輸出入許可規則の效果は輸入を促進するが却て輸出を助長して供給不足、市價暴騰を導き農民を苦しめる結果になつてゐる、農林省は如何に考へるか

長瀨農務局長　遺憾ながら答へるまでになつてゐない

河野氏　朝鮮蠶業市價吊上のため故意に破安の內地輸入を止めしむ朝鮮總督府が之を擁護してゐるのは不都合ではないか

と突つ込んだが技術局長答を避けて明答を避ける

小川鄕太郎氏（民政）一、追加豫算成立の結果今月中に本年度分殘り三億圓の公債を發行せねばならぬと思ふが如何

一、八年度追加豫算の三千萬圓の借入金は日銀、預金部何れでも引受けるか、預金部にその餘裕あるや

富田理財局長　本年度分公債發行殘額三億圓の內には操越すものが出來るからその全部を今月中に發行する必要はない

川越預金部長　八年度大體計畫としては二億圓餘の資金の餘裕が出來る見込である海軍工廠借入金三千萬圓をこの內から預金部で引受けるつもりである

小川氏　二億二千萬圓位の餘裕では地方融資その他已むを得ざる資金を出すだけでも不足である、借入金や公債を引受けるため

河野一郎氏（政友）　【東京十八日發電通】衆議院豫算總會は十八日午後二時十五分再開

河野一郎氏（政友）　我國の破安は現在不足してゐるに拘らず輸出するもの多いが政府は之を放任する考へなりや

後藤農相　目下調査中である

河野氏　朝鮮總督府に蠶業會社より內地へ破安の移入されることを阻止してゐると聞くが如何

農相　調査中

河野氏　追加豫算に現はれた朝鮮米の貯藏獎勵は如何なる趣旨に基くか、又內地の貯藏獎勵との關係如何

農相　鮮米の需給調節を圖る趣旨にある、又鮮米は安いのと窓口出廻りを押へる必要とから內地米と比較して補助率も低いのである

小川鄕太郎氏（民政）　アメリカ金融恐慌に伴ふ貿易界の抑制其他に就き政府の對策如何

高橋藏相　貿易思惑に就ては貿易實狀の推移をよく調べねばめには手持公債を得る外ないと思ふが如何

高橋藏相　三千萬圓位なら預金部で大丈夫引受け出來る

小川氏　貿易管理部には貿易の實務經驗者を入れるつもりか、又管理委員會の組織權限如何

藏相　適材を集げて身分の如何を問はぬ

と答へ十一時五十七分休憩、午後二時散會

八年度預金部運用資金の內容

川越預金部長が說明

【東京十八日發電通】八年度預金部運用資金に關し十八日豫算總會において川越預金部長の說明せる要旨左の如し

一、八年度に於て預金部資金の個別される金額（但五千七百萬圓の元加利子九千五百萬圓

一、利殖金二千萬圓

一、郵便貯金は大體現狀維持、その他所得付金六千五十萬圓の回收見込

其他合計して三億三千五百萬圓の運用資金を有する見込、從つてこれが運用に付いても

一、預金部關係の一億千九百萬圓は低利資金として融通する

一、二億二、三千萬圓を各種貸付資金に充てる

一、今回の追加豫算に計上した海軍工廠資金補足金も出來る限り預金部で引受ける

追加豫算案滿場一致で可決

右大體今日中に決定の上二十三日の本會議に上程することに一致した

議會振肅案貴院で握潰

首相の反對意思表明で

【東京十八日發電通】議院行幸んで衆議院法中改正法律案は十八日の委員會で齋藤首相から反對の意思を表明したので貴族院は委員會を休止するに至り議會振肅案として衆議院が力瘤を入れた本案もこのまま握り潰しの運命に陷ることとなつた

三陸震災地の復舊助成費

農林、內務兩省から大藏省に要求

【東京十八日發電通】三陸震災被害地復舊費補助に關し農林省は岩手、宮城、青森各縣知事並に北海道長官よりの申請に基き農林省五百八十二萬一千圓、內務省四百二十萬圓を夫々大藏省に要求することに決定し、直ちに要求を提出した、右豫算は大藏省に於て査定の上二十二日頃の閣議に附し直ちに衆議院に八年度追加豫算として提出の筈である

附帶決議附で原案を可決

【東京十八日發電通】十八日衆議院資本逃避防止法案委員會は午前十一時開會、直ちに討論に入り附帶決議附にて原案を可決し更に足り統制を加へた本案も近日中に通過せしむる

重要美術品保存法案可決

【東京十八日發電通】衆議院重要美術品保存法案委員會は十八日午後二時半開會、討論に入り大口喜六氏より附帶決議の動議を提出し全會一致政府原案に右附帶決議を可決して散會

宇品港域軍事取締法案可決

【東京十八日發電通】衆議院宇品港域軍事取締法案委員會は十八日…

陸軍異動

軍事參議官兼教育總監部本部長　陸軍大將　渡邊錠太郎

參謀本部附中將　松井石根

補參謀本部附（第一師團長）同　林仙之

補東京灣要塞司令官　同　森連

補第一師團長　同　柳川平助

補第十六師團長　同　蒲穆

補第十一師團長　同　厚東篤太郎

補陸軍大學校長同　牛島貞雄

補第十九師團長同　大谷一男

補步兵學校長同　清水喜重

補第十二師團長　同　香月清司

補由良要塞司令官　同　杉山元

補所澤飛行學校長　同　寺内壽一

補陸軍大學校長　同　廣瀨猛

補第十二師團長　同　杉山元

補參謀本部長　同　酒井正雄

補步兵學校長　同　香月清司

補第十六師團司令部附　大塚勝之助

補參謀本部附　少將

補第十六師團司令部附　同　古城胤秀

補所澤飛行學校教育部長　同　佐野光信

補所澤飛行學校長　同　吉村惇

補步兵第十二旅團長　同　下元熊彌

補步兵學校附同　步兵學校教育部長　同　篠塚義男

補步兵學校附　同

補第十師團司令部附　同　石原莞一

補陸軍兵器本廠附　同　小島時久

補自動車學校長　同　飯田貞固

補野砲兵第三旅團長　同　佐藤正

補第八師團司令部附　同　鷲野外喜郎

補步兵第三十七旅團長　同

造兵廠作業部長　同　深田勝左衛門

補造兵廠火工廠長　同　林狷之介

補造兵廠作業部長　同　木川誉三

補步兵第十八旅團長　野戰重砲兵第二旅團長

補東京警備參謀長

補野戰重砲兵第二旅團長　同

補兵器本廠附同　大谷嘉敏

補陸軍兵器本廠附

補騎兵學校長　同　酒井康介

補第五師團司令部附　同　岡原寬

補步兵第十一旅團長　同　小林角太郎

補第二師團司令部附　宇佐美興屋

補騎兵第二旅團長　同　原　素成

補騎兵學校長　同

補騎兵第二旅團長　同　蒔田瑩

補東京幼年學校長　同　伊丹政吉

補陸軍大學校幹事　同　前田利爲

補參謀本部附　同　東條英機

補第二師團軍醫部長　同　井上乙彥

補第四師團軍醫部長　同　鶴井鐵次

待命

軍事參議官　陸軍大將　井上幾太郎

同　鈴木孝雄

東京警備司令官　中將　木原清

第十六師團長　同　山本鶴一

第十九師團長　同　森　靜

第十一師團長　同　厚東篤太郎

第二師團司令部附　同　安田郷輔

同　島永太郎

同　飯田恒次郎

第八師團司令部附　同　市川堅助

同　石坂弘毅

步兵第三十七旅團長　少將　古賀徹治

步兵第十八旅團長　同　小野季吉

同　吉永吉次

東京要塞司令官　同　青木政尚

第五師團司令部附　同　金子因之

步兵第十旅團長　同　小野弘毅

近衛師團司令部附　同　山內六郎

同　橫山則季

同　石井喜吉

同　山際榮水

同　國民猛太郎

同　中村中之助

同　仁藤幹將

同　細田四郎

同　川邊三郎

同　安部幸三郎

同　秋川正義

同　木藤叡三

同　川邊三郎

同　西村弁

第四師團軍醫部長　同　中山直芳

第十二師團獸醫部長　獸醫監　出口平吉

待命被仰付（各通）

憲兵隊副官の更迭

臺灣憲兵隊副官有賀大尉は十八日附を以て左の如く東京憲兵分隊長に榮轉し後任として靜岡憲兵分隊長志村中尉が來臺することとなつた

臺灣憲兵隊副官　憲兵大尉　有賀喜五郎

補板橋憲兵分隊長

濱田憲兵分隊長　憲兵中尉　志村行雄

補臺灣憲兵隊副官

衆議院各派交涉會

【東京十八日發電通】衆議院各派交渉會は十八日院內に開會民政黨提出の對滿決議案につき協議の結果

一、政府の方は非難案として案文更改の上出來るだけ政民兩派共同提案とすること

二、黑想の方は決議案のまゝとし之を出來るだけ共同提案とすること

（齋藤首相）一方衆議院各派は…

藏相　法律は知らぬ政策として…いか、政府の所見如何と鋭く突つ込み、小川氏赤くなつて政府の回答を迫り首相より鄭重なる答辯をなす、次で小川氏外交に關する問題に付き政府の責任を問ひ

齋藤首相　今まで調べた所では關係方面に於て十分なものではない

と答へ代つて

藤井達也氏（政友）　聯盟脫退に伴ふ政府の態度を質し

首相　政府は滿洲問題に關し聯盟と意見を異にするが故に近く脫退の手續を執るが向二ケ年の期限があるから其他の問題に就ては聯盟と協調して行きたいと思ふ

藤井氏　對滿政策の大方針を樹てるため特に臨時議會を開くか、或は大委員會組織の意向なきや

首相　既定方針で進む、別に委員會を設ける考へはない

之を以て質問を打切り討論に入り清水留三郎氏（政友）西脇晉氏（民政）風見章氏（國同）夫々賛成意見を述べ採決の結果滿場一致八年度追加豫算案を可決して午後三時五十五分散會した

小川氏　政府は金輸出禁止に付き又他日金の解禁ある如き場合に命令を以て足れりと衆議院で答弁したに係らず貴族院に於ては法律又は緊急勅令を以てするを要すと答へたのは矛盾でないか貴族院管理法實施と共に資本逃避取締り程度より一層進んだ取締をなしたいと考へてゐる

外國爲替管理法案四月から實施

【東京十八日發電通】今議會の重要法案たる外國爲替管理法案も愈々議會を通過し又之が施行に要する經費も夫々八年度追加豫算に計上されて數日中には兩院の承認を得る運びとなつてゐるので大藏省に於ては第四月早々施行される事に決定し目下施行の準備を急いでゐる、而して外國爲替管理部、外國爲替管理委員會を設置して法案の運用に付き充實せる用意を備へる筈である

戰時召集旅費の支給を改正

何處にゐても直ぐ應召し得られる樣に

【東京十八日發電】陸軍省發表　陸軍に於て戰時召集に就て在鄉軍人を召集する場合には種々の都合があつて原則として本籍地の師團に召集することになつてゐる、之に伴つて應召兵に支給する旅費は本籍地より到着部隊に行くだけの額しか渡してなかつた、然るに數次の戰役事變の經驗に徵すると本籍地以外に居住する在鄉軍人の數は次第に增加して來たので動員下令と共に遠方から自腹を切つて召集に應ずるものが大部分を占めると言ふ狀態になり、中には餘分氣の毒な人もあつて市町村役場や親戚知人から借金をして應召するものも尠くなかつたが戰時非常に際し一身一家を捨てて勇んで國難に殉する將士を遇する所以ではないので陸軍當局にては赤字財政で苦んでゐる際ではあるが今回大英斷を以て充員召集臨時召集及び國民兵召集の場合には本籍地以外から應召したものでも何處からでも應召し得られる旅費を支給することに改正した

新議院完成難の事情を說明

豫算總會の席上　堀切大藏次官から

【東京十八日發電通】新議院は既に內部設備を急つたが財政難のため目下の所竣成の見込さへ立たぬので貴衆兩院においても之が工事促進に付き屢々要望があるが十八日も豫算總會席上堀切大藏次官より左の如く完成難の事情を述べ諒解を求めた

一、赤字財政の折柄工事續行經費を計上しても思ふやうに行かぬのでせめて現在の豫算範圍內で出來る限り努力する

一、議場內の家具備付等についても出來るだけ現議院のものを使用して間に合はせるつもりである

一、新議院の使用に當り現議院の建築を新議院の傍に移轉し之を新聞記者等の事務所と爲すやう調査してゐる

一、昭和八年法律第三號中改正法律案

二、海軍工廠資金臨時補足に關する法律案

三、預金部資金貸付に關する興銀英貨債償還資金補塡資債

午後二時八分開會、既記議案

阿部軍司令官二十日上京

清水中將、仁禮少將も同船で離臺に決定

阿部軍司令官は豫定の通り二十日午後二時二十八分基隆發列車で上京するが此度臺灣軍參謀長清水中將並に仁禮少將も同船で離臺すると

土曜會で送別會

臺北土曜會では十八日清水中將、仁禮少將、新井法務官、宮田中佐の送別會を臺北鐵道ホテルに開き三井合…

丁士源氏、香港に立寄る

【香港十八日發電通】滿洲國から歐州に派遣されてゐた丁士源氏は歸途香港に立寄つたが滿洲國問題に就ては一切語らず又シヤム派遣說は全く虛報だと否認し十八日正午出帆日本に向つた

對滿政策の決議案

衆院有志から提出

【東京十八日發電通】衆議院各派有志議員よりなる對滿政策同志會は十八日院內に於て協議の結果左の對滿政策遂行に關する決議案を提出することとなつた

對滿政策に關する決議案

政府は時局重大性に鑑み速かに對滿政策の遂行を期すべし

に關する件三案を議題とし…採決に入り何れも滿場一致可決

全印度聯邦政府案の報告書發表

【ロンドン十七日發電通】英政府は十七日全インド聯邦政府案に關する詳細なる報告書を發表した、此報告書に掲げられた聯邦政府案は必然同會の承認を必要條件とするものである

濠洲政府が國防を充實

【メルボルン十七日發聯合】濠洲政府は今後七百萬磅で軍備擴張の計畫を行ひ國防力充實計畫を樹て、日下英本國政府と交涉中だ、右計畫は

一、新型艦十隻建造

一、防空設備の增加

一、空軍の充實

等が含まれてゐると

下條博士は十九日に出發

臺灣總督府の下條技師は既報の如く新嘉坡にある國際聯盟保健部東洋局で主催する國際保健會議に出席すべく十九日香港丸にて出發し二十四日香港着、同地にて去る十七日門司出帆の國際船コモリン號にて矢張り同委員會に出席する內務省衛生局防疫官草間弘司氏と落ち合ひ共に同號にて新嘉坡に赴き來る二十九日より四日間會議に出席の答で約一ケ月の豫定で歸府すると

淸水中將等の送別會

きのふ盛大に鐵道ホテルで

淸水中將初め仁禮少將、吉田國官正、新井法務官、宮田中佐の送別會は十八日午後六時半より臺北鐵道ホテルに於て開催されたが小濱內務局長初め各局長、中瀨臺北州知事、川路市尹、各部長、各局長、內海新竹州知事、川路市尹、幣原帝大、三好、河村、安保、吉田、大森の各校長、字賀、鄭、小松、近江の諸氏、軍部側からは外山、衛戍司令官、林基隆要塞、石黑軍醫部長初め各部隊長等官民百四十名出席、非常に盛會…

第に於て、清水中將は之に答へて乾杯すれば、清水中將は之に答へ辭を述べて盛會裡に同八時散會した

名に在職した呉崎氏一郎氏等の送別午餐會を催したが席上大越長の挨拶の辭あり清水中將一行を代表し謝辭を述ぶるところあり一時中散會した

日滿の國際的態度を無視してかれば正戰于として不抗地方に進出するやうにならなければ不抗地方に進出するやうにならなければ…

少しは大局を洞察したらどんなものだと云つてる者が多い、山海關の長城は元來昔の北狄を防ぐべく出來たものなので現狀にて關內にある支那軍側には萬中非常に好都合であり反對に日滿軍に取つては頗る具合が悪いさうだ、而も今は關外の日滿軍が關內の支那軍を防がねばならぬ立場にあり全然攻守が正反對になつてゐて該事態が逃つてゐるさうだ。

シナチク

熱河の討伐は恰も泥隊のやうな早業で脫かる敗兵を掃蕩し盡したことは最近の痛快事であつたが、元々この軍事行動は熱河内の匪賊を一掃するのが目的で熱河の大掃除をやつたのだから長城を越えて關內に踏み入ることは敗敗として日滿軍の好まぬ所である▲ところで長城は飽迄守らずとの此觀敵を守り抜くまで國際正義に深く堂々たる日滿軍の態度を好い趣にして舊喜口、古北口の兩近くに迫り敢闘のやうに群がり來て抵抗を試みるのは全く武士の恥を知らぬも甚だしいものだと一部では非常に憤慨してゐる▲相手が刀を稍に納めてから急に威張り出すのは何時もの支那式であるが全く見られた圖ではない▲支那側が何處までも…

人事

▲御田達三郎氏（臺灣銀行支店支配人代理）二十二日臺北發東京臺灣日日支店任に就に着く

▲渡邊章郎氏（大阪市立工業研究所長理學博士）三月十八日來臺（鐵道ホテル）

▲吉村高氏（辨護士）十八日來臺（臺灣ホテル）

▲藤田良一郎氏（千代田生命保險取扱）十八日來臺（日の丸館）

▲近藤寄浦氏　十八日來臺

▲永岡登氏　十八日來臺（鐵道ホテル）

臺南辯護士

辯護士　法學士　松田宏一　臺南市大宮町四ノ四四　電話　一〇〇番

辯護士　佐藤三之助　臺南市幸町五ノ七番地

辯護士　法學士　中山孝一　臺南市幸町…　電話二八一番

辯護士　法學士　安里積千代　臺南市大宮町…　電話…

辯護士　井戶諫　臺南市…　電話二〇番

辯護士　川村彌永吉　臺南市白金町

マルキン醬油　奧様！御思案無用です　料理の秘訣はマルキンで

金庫　近江屋金庫店　臺南市本町　電話一〇〇七番

僕等の愛護に　私の守護神に

小兒胃腸藥　アイゴー　お子様の御病氣は…

小兒感冒藥　アイ…

大人小人虫下し　ビルイ…

森田勢光堂　各地藥店に有り

春風にひるがへし軍艦旗を

五十鈴の乘組員鐵兜凛々しく 高雄市内を行進

市民も非常時氣分にひたる

【高雄電話】[illegible]

大歡待をする

【臺南電話】軍艦五十鈴は十八日[illegible]

三艦近く入港

【高雄電話】[illegible]

八十名から成る臺南市政調査會

二十四日に發會式を擧る

【臺南電話】臺南市では[illegible]

婦人會員探勝

【花蓮港電話】[illegible]

技師一行入山

【花蓮港電話】[illegible]

臺南高工 入學者

【臺南電話】[illegible]

臺南第二高女 第九回卒業式

【臺南電話】臺南第二高等女學校第九回卒業式は十八日午前九時[illegible]

卒業證書授與式

[illegible]

花蓮港廳下優等生

[illegible]

共同購買が生れ 巡査さん大喜び

品に依ては從來の半價

[illegible]

不穩の言動で

留置された中華會館 埔里委員長

【臺中電話】[illegible]

小作改善好成績

[illegible]

篤志家に 義捐を求む

[illegible]

自動車協會 豫算打合會

【臺中電話】[illegible]

天然ガス發掘願ひ

【高雄電話】[illegible]

一圓札を二枚に 剝で誤魔化す

不屆者捕はる

【花蓮港電話】[illegible]

優良納税區表彰

【高雄電話】[illegible]

新竹州の 大會出席者

[illegible]

衆議一決して 國防費を獻金

コロ社蕃人二十五人が

【花蓮港電話】[illegible]

一千圓を寄附

大甲郡下壯丁團の美擧

臺中州大甲郡下各壯丁團は[illegible]

道路工事で 家屋取拂ひ

[illegible]

旅館の營業停止

【臺南電話】[illegible]

埔里支部 通常總會

[illegible]

三日以内に殺すと『凄文句』

驚いて警察に屆出づ

【臺南電話】[illegible]

造林地四十甲燒失

【臺南電話】[illegible]

臨海道路又不通

今度は十日間位かかる

【花蓮港電話】[illegible]

又も運河に飛込

尾行した亭主が救ける

【臺南電話】[illegible]

兩州對抗武道

【臺南電話】[illegible]

新竹で武道 特別講習會

【新竹電話】[illegible]

悲觀して縊死

【屏東電話】[illegible]

點燈勸誘

[illegible]

インチキ賭博の 一味四名檢擧さる

臺南で目下取調べ中

【臺南電話】[illegible]

高さ九十餘尺の 大瀑布又發見さる

近く探險隊が實地檢分

【臺北電話】[illegible]

埔里短信

[illegible]

罰金に處す

[illegible]

豫防映畫會

【高雄電話】[illegible]

會事

[illegible]

人事

[illegible]

早蕨殉難將兵遺族弔慰金領收報告（三）完了

[illegible]

臺灣日日新報社

飛ぶ程賣れる均一品 日本一の優良と低廉 高島屋

霍亂 痢疾 ヘルプ 腸胃カタル最良薬

合名會社 裳華房新刊書 平面立体 解析幾何學

價値と價格の理論の數學的研究 アービング・フイシアー氏原著 久武雅夫氏譯

東京寫眞學校

三井信託株式會社 資本金三千萬圓 ○生命保險の信託 受託財産總額四億一千餘萬圓

遞信官吏 普通文官講義 中央大學 小學卒業 中央獨學協會

昭和女子藥學專門學校

專賣特許

(我社研究部發明 ウルビオレギン應用)

大學目藥

醫學博士 河本重次郎氏
醫學博士 小玉龍藏氏
醫學博士 吉田義治氏
醫學博士 山中省之氏
醫學博士 豐田正達氏
推奬

(一瓶毎にサニテープ包裝の大學洗眼藥添付)

「眼病を治し、目を美しくし、紫外線の害を防ぐ」三作用あり

痛まず、シマズ、心地よくキク

文明の悲哀

近代文明は各種强烈なる光線を發明して目を脅やかし、印刷は細小文字に發達して目の疲勞を强要し、空氣中の塵埃に鐵の破片混入浮遊して目を狙ひ、アスファルト、ビルデングの反射は視力減退を誘ひつゝある今日、太陽の光線より知らざりし祖先の目と些の變りなき吾々の目を如何にして護るべきや？あらゆる目の障害の豫防と治療に對して「大學目藥」の常用こそ、近代人の常識第一課であります。

スポーツマンよ目を勞はり護り給へ

春陽あまねく、蕾は萌へ、土は蘇き、今や陽春の存と共にスポーツ・シーズンの幕は開く。いざや起て オール日本のスポーツ・マン 伸び給へ 筋肉を延し鍛ひ給へ技量の技！

然し陽光の影に陽光まぶしく「紫外線」が伏在して目を狙ひつゝあり、スポーツ・マンがよく目を病まれるのもこのためである、世のスポーツ・マンとその愛好家の方々よ、「大學目藥」で目の保護「紫外線」を防ぎ、目の疲れを癒し常に競技の正確を期する明眼と、運動精神をうながさせる爽快を以て、競技の成績に覺悟と勵み給へ。されば、

あらゆるスポーツマンの活躍の中心になつて居るこの「大學目藥」をあなたのポケットに一つお備へ下さい。

適應症

○トラホーム ○結膜炎 ○角膜炎 ○やに目 ○はし目
○光線による眼炎 ○凝目 ○拔れ目 ○突き目 ○血目
○たゞれ目 ○はやり目 ○のぼせ目 ○かすみ目 ○打ち目
○なみだ目 ○はれ目 ○麥粒腫 ○くもり目 ○雪目

大學洗眼藥とサニテープ包裝

眼病の時、先づ目を洗つてそして目藥を點眼してこそ、學理上最も迅速で効果的且つ合理的の治療が行はれるのであり、何處の病院でもこの治療法が正しく實行されて居るのでも明らかなる如く點眼藥だけで眼病を治さうとするのは醫學の進步した今日甚だ迂遠なやり方と云はねばなりません。

故に眼病治療上「大學目藥」の一瓶毎に添へてある「大學洗眼藥」は「大學目藥」の治病効果を一層早く充分に發揮させる上に進步した貢獻を爲すものであります。

この「大學洗眼藥」は東洋には我社より外にないサニテープ包裝機によつて指一本觸れないで各一錠宛が割別、密封されるのであり、世界無比の衞生包裝に成るものであります。

小兒の眼病には小兒用大學目藥

小學校の學童中に一五%のトラホーム患者があると統計に示されて居ます。この恐ろしき傳染病を豫防し、常に愛兒の目を健やかに、そして學業に精勵させる事こそ、世の母達のお忘れになつてはならない事でせう。「小兒用大學目藥」は目に點して痛くなく、キヽメの早い特長と、日本最初に小兒專門の目藥として賣り出された限りなき信用を持つ許剤の目藥であります。

人造鼈甲ケース付		ケースなし	
一瓶入	三十錢	小瓶	二十錢
二瓶入(ケース二個)	五十錢	大瓶	三十錢
補充用 特大瓶付(こ)	壹円	德用	五十錢
		(小兒用)	二十錢

—全國各藥店及び百貨店藥品部にあり—

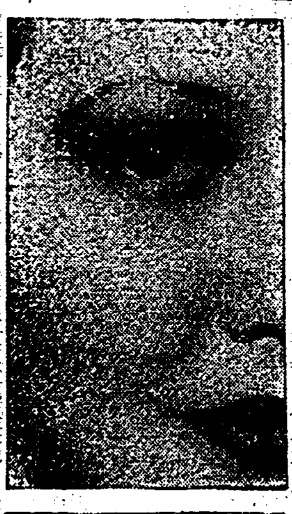

治病作用

大學目藥はトラホーム其他あらゆる眼病に用ひて、痛まずシマズ心地よき清凉感を伴つて、目に見えて眼病を治します。一瓶毎に添へてある「大學洗眼藥」に依て合理的治療が一層早く行届きます。

美眼作用

汚い目、曇つた目、にごつた目、それは閉じた目よりも見苦しいものです。大學目藥は一時的の不自然な假装的美眼でなく、生來の明眸を蘇らせ、生々と輝やかしい永久の美眼を立派に培ひます。

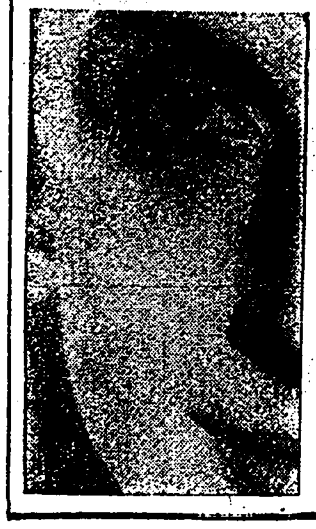

紫外線防止作用

光を見て眩しいと思つたら、モウ紫外線の害を受けたのです。專賣特許ウルビオレギンを應用したる大學目藥は、この害光を防ぎますから、不便な眼帶も、不愉快な色眼鏡も更に必要と致しません。

時代に先驅する

鼈甲ケースと自働點眼容器

「ケースにはいつた目藥」それだけでさへも眼科藥界に比肩するものはありません、然もこのケースはあくまでモダーンな型、凝つた體裁、振ひつきたい色調を揃へて居て目藥の常備を必要とされる近代人の要求にピッタリあてはまつてゐて、一度持つたら手離せなくなるのがケース付「大學目藥」であります、なほ新案特許の自働點眼容器は、簡便、經濟、然も衞生無比の容器であり、紫外線防止藥のために進光性茶褐色瓶を採用して萬遍に注意が配られてあり、あらゆる人があらゆる場所で一滴の無駄もなく點眼出來る便利な容器です。日本中何處に行つてもこの「大學目藥」を御常用下さる人々の姿が溢れて「治病は勿論美眼、健眼の國」の創造を急がれつゝあるのです。

ケースの中の瓶が空になつたら二十錢瓶をお入れ替下さい、瓶の厚さが同じですから、がたつかず便利なケースがいつ迄もお使ひ願へます。

參天堂株式會社

大阪市東區北濱二丁目

百億圓の増産を目指して 満洲國の經濟建設
その十ケ年計畫内容(三)

第六、鑛工業の振興
(一)方針
鑛產資材を開發し各種工業及國防工業の確立を圖り國民經濟を豊富ならしめ國富を増大せしむるを以て方針とす
(二)鑛業
(イ)石炭は諸炭鑛を統一し合理的生產を行ひ以て低廉豊富なる燃料を提供すると共に輸出の増加を圖る
(ロ)國防鑛產資源は原則として統制會社をして其の鑛業を經營せしめ以て無統制濫掘を禁ずると共に其の開發に努む
(ハ)砂金及金鑛は國有のものと然らざるものとに區分し國有以外のものは之を一般に開放す
(三)工業
(イ)前記工業は國內需要に伴ひ所要の統制の下に逐次發達せしむ
金屬工業、機械工業、油脂工業、パルプ工業、炸藥工業、紡績工業、製粉工業、セメント工業、醸造工業、製糖工業
(ロ)前記以外のものは差當り自然の發達に委するも將來必要に應じ所要の統制を加ふることあるべし
(ハ)現存事業は統一經營を行ひ經營低廉なる原料を供給す
(四)施設
(イ)工業の健全なる發達を促進し鑛業集中の利益を圖るため左記の地方に工業地域を設定す
奉天、安東、哈爾賓、吉林附近
(ロ)工業品の規格を統一す

第七、金融の整備
舊軍閥の秕政中最も害大なりしは紙幣の濫發にして此の如き既設方針を疏通改善し國幣の流通と其價値の維持に努め以て金融の基礎を確固ならしむると共に一般的信用制度を改善し流通經濟の發達を圖る
(一)滿洲中央銀行は速かに附業を整理し通貨の價値安定を計り專ら金融の統制に任ず
(二)農業組合、金融組合等各種庶民金融機關並に一般金融機關の整備を計り之に對し適當なる助成並に取締の方法を講ず
(三)農工業の發達に資する爲め特殊金融機關を設立し開拓金付債券の發行を特許する等の方法により長期低利資金の供給を行はんとす
(四)紙幣の發行は政府自ら之を行ふの外之を許可せず
(五)一般國民に對し貯蓄心を涵養せしむる爲め郵便貯金制度を改善し其發達を計る

第八、商業の助長
(一)一般商業に對しては努めて之を助長獎勵し取引の圓滑を期し國內產業の販路を廣く世界に求め以て商貿の繁榮を計らんとす、之が爲め我商民の特徵は之を助長せしめ利潤の收む可きは之を擁護し以て取引の合理化を期す
又生活の必需品其他國民生活に重要なる關係を有する商品については適切なる供給と價格の調節をなす
(二)新特許法、商標法等を發布し工業所有權の保護を計り爲替、保險等に關する法制を定め度量衡の制度を統一し其他取引所の制度を改善する等商取引に便ならしむ

第九、私經濟の改善
政府は專ら民に福する所東北軍閥の秕政を拝するに止らず積極的に各種の政策及施設を實行し舜世致民以て惠澤を一般民衆に及ぼし其私經濟を改善し民力培養に努む、されど徒らに遊民徒食の衆の存在を許さず、自治、隣保扶助の美風を作興普及し之が爲め左の如き方策を講ず
(一)凡有方法を講じ國民大衆の生命及財產の安固を期す
(二)官民協力し適當の施設を行ひ恒に饑饉其他天災に備へ野に餓孚なからしむるを期す
(三)税制を整理し負擔の均衡及輕減を圖り民力の伸張を期す
(四)國民大衆に對し生活必需品の低廉なる供給を圖る
(五)各種產業組合及金融組合の健全なる發達を圖り相互扶助の實を擧ぐるに努む
(六)一般失業者に對して生產を與ふるの道を講ず

第十、結論
以上開示せる經濟各部門に關する建設方針の原則は何れも未だ其規模小なりと雖も滿洲國財政經濟の實力に應じ其計畫を擴大せんとするものにして然も本計畫を以て進むも現在我國總生產額三十億圓は十年を出ずして倍加する事を難しとせず況んや將來に於ける國力の擴大は期して待つべきものあらん然りと雖も前記所期の目的の實行に於ては巨額の資本と優秀なる技術及國民一致の協力を必要とす共に經營資金は廣く之を世界に求むると共に國內に於ては主として中小資本の吸收に努め國民各般の福利增進を主眼とし技術的指導亦之を中外に求むべし
要は國家と國民永遠の繁榮を基調として世界に比類なき新經濟機構を完成し我王道建國の大使命を全ふせんとするに在り茲に三千萬民衆に本建設綱要を示して切に其の確固たる心と協力を翼望する所なり
(三)國際政策は貿易の振興を旨とし國際取引の増進を期す
關する文明的施設をなさんとす

本期產糖激減か
豫想より六十萬擔減
或は千萬擔を割るか

新式製糖工場の本期歩留は天候不順であつた關係から既に壓搾開始當時から思はしからぬものがあり、臺南州下に於ては折角開始した作業を歩留が惡いために再び延期する等全く稀有の對策を講じて來たが歩留最絶頂の二月―三月に入つても概して歩留の向上率低くこれがために本期は減收は到底免れない狀態となつて來た糖業聯合會臺灣支部の二月末における本期產糖豫想は一千七十四萬八千九百七十三擔でこれを各社別は示せば

會社別	產糖豫想高	會社別	產糖豫想高
臺灣	三、三〇〇、〇〇〇擔	明治	一、七〇五、〇〇〇
大日本	二、四四四、九一四	鹽水港	一、三九五、〇〇〇
帝國	六九七、七四六	新高	四四二、九八二
昭和	三一八、九五一	新興	一六〇、六七六
沙轆	七一、六〇三	臺東	一一九、五七二
新竹	九二、五二九	計	一〇、七四八、九七三

となり、當初の豫想千百萬擔内外(分蜜糖のみ)に比し著しく減少し、總督府特產課の豫想たる新式千百三十萬擔に比し約六十萬擔の減少である、今後の天候關係により如何に變化するかは不明であるけれども現在の狀態で進んだならば或は一千萬擔を割るやも知れずと關係方面では頗る憂慮してゐる

爲替は頭打ち 逆鞘に轉換
輸出ビル出廻りも細る

【神戸十八日發電通】昨日先限二十二弗十六分三に頭迎しニューヨーク米国爲替も廿一弗高となり一層强調に導きたるが正金銀行がレートを二十一弗四分一賣二十二弗八分五買と掲示したる爲め一般レートも正金建に追隨して寄りの朝一番正金建に付け相場々二十一弗一二弗八分七分見當にある爲め二十二弗にて三月限ナショナルシチー買三井賣で二萬弗の出合あつたが後は近物に買氣加はりナショナルシチー共他も買商意に出たので相場急落し輸出ビル出廻りも細り預替へ一時輸出前に轉じ七月限二十二弗八分一にて出合ひ後々逆鞘となつた

臺銀異動

臺灣銀行では左の人事異動を發表した

命高雄支店支配人代理　森井　嚴造
命臺南支店支配人代理　厦門支店支配人代理　古川　與八
命臺北預金課勤務兼臺北預金課兼務　嵐田　米藏
命石坂支店支配人代理　本社勤務　中村　傳治
命厦門支店支配人代理　同　佐藤　信二
命臺北預金課長支配人代理

り三分五厘より三分二厘に引下げた

聯邦準備銀行の 金準備率增加
全米銀行同復早し

【ニューヨーク十七日發電通】三月十五日現在の聯邦準備銀行週報に依れば同行金準備率は四割九分一厘に增加し又全國銀行の態勢は急速に回復し今や全く常態に復しつつあるを示した

紐育準備銀行
手形買入割引率引下

【ニューヨーク十七日發電通】ニューヨーク聯邦準備銀行はオープンマーケットに於ける手形買入割引率を期限九十日以内のものに限り三分五厘より三分二厘に引下げた

紅茶の 生產制限
烏龍に好響

印度、錫蘭、爪哇の各茶產地では製茶の生產過剩に鑑み再び紅茶生產の生產制限を復活することとなり本年度は一割五分方の限産を申合せた、この結果米國市場には非常の好影響を及ぼし、最近紅茶、臺灣茶は稍や價格の昂上を見るに至つた旨紐育駐在官から總督府に通知して來た

東洋チェン、田村製鋼等の用品陳衛中である

三月末の 產糖豫想調査
來月上旬纏らん

本期產糖は別項の如く減產説が傳へられ或は一千萬擔を割るやも知れぬと傳へられてゐるが總督府特產課では三月三十一日現在の產糖豫想即ち既製の產糖及び今後の見込みにつき至急報告を徴することとなり十七日各製糖會社にあてて右の通牒を發したから四月上旬中には纏りをみるべくこれにより産糖の大勢は判明するに至るであらう

臺中州米商等の 保留金撤廢運動
協會との連絡に際して

臺中州には他各州に於る米穀利用組合に相當するものに中部米穀取引改善協會があり州下には更に產米同上會又は米穀商會と稱する幾多の小團體があるが、それら小團體は此改善協會と連絡をつけるためそれぞれ支部と改稱することとなつた、而して改善協會では組織分子土壟間業者が移出米商に賣り付けた代金の中一袋につき一圓を保留される所謂保留金を撤廢せしむるため土壟間業者から一袋につき二圓を積立て移出商に對し貨車數入より十日間に於る發生事故の責任を保證して居るが、右指示團體は支部と改稱するを好機に移出商に對する保證責任は在來通り協會で負ひ、二圓の積立てはそれぞれ各支部に限立て置きたいとの希望を持出し近い內に之を移出米商組合と交渉を開始する筈であるが、移出商ではそれでは協會の保證は不保障となり勝寄を失するから絕對に承知出來ないといふ向きが多いやうである

米國二月貿易
輸出入共激減

【ワシントン十七日發電通特電】米國商務省發表の貿易月報に依れば二月中の輸出高は一億弗で右は千九百四年八月以來の最低記錄である商輸入高も八千三百萬弗と昨年七月以來の最低記錄を示した

臺灣山林會
總會開く

臺灣山林會第五回通常總會は十九日午後一時から總督府二階會議室に於て開催された、出席者は百五十餘名にして先づ上野幹事の開會の辭に次ぎ議長たる殖産局長の挨拶あり上野幹事の會務報告、西村常務理事の八年度豫算の說明あり異議なく可決、理事の改選に入つたが議長指名により新舊として兩國年及平賀達の兩氏が就任

重量包裝檢查料 新竹の外皆決定
臺北州のは安過ぎるとの評

各州米穀商同業組合の今期通常會に於ける唯一の議題と見られてゐる移出米の重量包裝檢查實施に其手數料の件は臺南、臺中、高雄、臺北の三組合では既に總會を無事通過し決定の外新竹州組合だけは合では未決であるが臺北南州は何れも評議員會で大體を可決したが左の如し

臺南州組合　一袋四厘
高雄州組合　二錢
臺中州組合　一錢二厘
臺北州組合　一錢五厘

右は云ふまでもなく臺南、臺中、臺北の三組合は何れも石炭檢查を含めての料率であるが、高雄州組合の一錢四厘は重量、包裝檢査の手數料たるに止まり石炭檢查を必要とする場合は別に一袋につき一錢を徴收することになつて居る、而して之が原出基準となる產米數量は高雄州組合は百十萬袋、臺南州は八十萬袋、臺中組合は七十五萬袋と見積つて居るが臺北州組合の一錢五厘は產米分布狀態より見た經費から見れば過少に失するとの評があり之を以て果して順調な檢査をなし得るかは非常な疑問とされて居る

り、名譽會員としては創立以來の同會長たりし高須時太郎氏が推薦

水產課技師ら
專用漁業を調査

殖產局水產課與儀技師及小松屬は十九日から四日間澎湖、草湖島方面の專用漁業調査に出張することとなつた、よつて同方面の漁業者は右調査官に對し從來の入漁慣行を逐一申告し專用漁業權設定後に於て種々の紛議が出でない樣心掛ける必要があるとのことである

され散後に特別會員七名の推薦あつて午後二時閉會した、會後一同は新砂菱酒、日本鐵鋼、臺灣製糖等の各工場及林本源庭園を視察した

高橋鑛務課技師
海軍油田調査

殖產局鑛務課高橋技師は十九日から十日間に亙り牛肉崎の石油坑、澎湖一圓の石炭層、甲仙の海軍油田調査を行ふ筈

臺中米價(十八日)

蓬萊米七、四五錢、丸糯六、七五錢、在來米(和袋)一〇、〇〇錢、長糯六、三五錢、出來高蓬萊米四、三四三袋、丸糯一、三三四袋(臺中電話)

環境高も無關心 春米の惱み深刻
自然の動きは 花見季節から

【大阪支局十四日發】米國財界パニック來の狀した破紋は可成大きく各方面共に非常なショックを受けてゐたが漸次眞相が傳へられ平穩に復すると同時に寄付を見せてきた、殊に熱河の占據に伴ふ我軍の捷報は北支政局の一大轉換と共に我國への好轉が豫想されるに至つたので之を好感して株式は好調躍動を續けてゐる、然るに米にあつては依然として之に刺はず低迷を續けてゐるのは如何なる理由によるのであらうか、之に就て今各方面の意見を綜合するに大體次の如く觀測されてゐる、第一は季節的の惱みである、春米の惱みに惱み抜いて居る形である、精算が値を出しても正米は追隨しかね逆に清算への迎れ込みを殺ひさうになるのだから誠に以て始末が惡いと云はねばならない、それ程正米もたれは大きく笠になつてゐる、春からの思惑正米が末整理の儘殘されてゐるだけに株の如くに動く譯には行かないのだ、從つて

思惑米の整理が一巡するまでは此の米に抑へられ高値は望み得ないと見るの他なし、と言つて稍暮貫玉の整理も或程度進行した後の米として且つ現實に株式方面の活況を眺めては何方も興味的に買ふ譯にも行かない、と同時に正米にも無理な買ひ得しがあらうとも思はれない、斯くして上へも下へも行けぬ所にあるのだから此の邊に當分氣迷ひ浮動を繰り返すのが至當なりと見られてゐる、三月一日の全國在米は四千六百四十一萬石で前年同期に比し四百六十五千石の増加を示してゐるが

弱氣は 前年四千二百三十五萬石の在米でも蛤蜊八百萬石を持越した例により昭和財政子の多い點を材料としてゐる、然し乍ら弱氣相方共に突込んでの活躍は避りその日暮しと言つてゐる、であろ。彼岸を目前に控へ氣味惡るい沈默、仮惡にふけつてゐると思はれる、要するに今年の米は政府の米穀策を離れ内地を始め朝鮮でも臺灣は多く買越つてをり從つて持米の可成多いことは事實で彼岸も過ぎ櫻て花見、彩岸と自然の勃興に米穀界に持米を投げかける、そこで政府が買上と出かけて調返ひないが、本筋の相場はそれからと見て出て動じないでもよからうとしてゐる、一錢を機に買つて出るの妨を張り通すと思くはないとしてゐる

大轉換

商況(十八日)

米況

臺米現物相場
基隆蓬萊米取引所百斤

		前日對比
南部二期在來米	六、三三	二安

正米市場

	公定相場	出來高
二期蓬萊米 當	七、三七	六〇車
中	七、三三	
先	七、四〇	

正米市況(後場)

到着米 三十二車 (三六八吨)
合計 三〇、四〇四八
一二期在來白米 一六四
一二期長糯白米 三八
一二期丸糯白米 一三
二期丸糯米 二〇、九二五(増) 三、六七八

▲二期蓬萊米 當限・中限・先限 不申
▲二期丸糯米 落 七、三六 中限 不申 先限 不申
▲二期蓬萊米 前場小穀き氣先後場期末の小穀りの外休日を控へて材料商に見送り多く當限商中限は七、三六錢と二丁高に一車出來たのみ先限出來不申
▲二期丸糯米 前場軟弱の氣先後場之と云ふ材料もなく見送り多く當限高中限は六、七九錢買八〇錢賣先限は六、八一錢買八四錢賣を唱へたが各限共見送られて出來不申
閑散裡に後場を終る

高雄在庫米(十八日現在)

北部一期蓬萊米	七、三二一	同甲
中部一期蓬萊米	七、四六	同小
南部一期蓬萊米	七、一五	五安
北部一期丸糯米	六、七一	四安
中部一期丸糯米	六、七三	三安
南部一期丸糯米	六、六〇	一〇安
	六、一八	二安

基隆在庫米(十八日現在)

二期蓬萊米	八、一二〇袋
二期丸糯米	四、五七六
二期長糯米	三、六一六
二期在來米	六、〇七七
一二期蓬萊白米	六、五五九袋
	二、四九八

大阪期米
總出來高

		前	後
二期丸糯米 當	六、七七		七一
中	六、八〇		三〇
先	六、八三		二五

東京期米

神戸期米

堂島兩建控除俵合
當限 五八、六〇〇石 買方 小河以下七店
中限 一〇四、二〇〇石 買方 文備(英)以下二六店 賣方 椿辰以下一二店
先限 八八、二〇〇石 買方 上篩以下一三店 賣方 岡崎以下一一店 林傳以下二六店

大阪在庫米

內地玄米	二、一八一、三八七
同 白米	一、七〇二
朝鮮玄米	四三一、六五五
同 白米	一、八、六五八
臺灣玄米	三一、六一五
同 白米	二〇
外國白米	二一、〇〇三
節米	一九、三九〇

堂島前場先限主なる手筋
買方 朝鮮筋(小河、村岡)正米筋(廣瀬)西筋(上篩)米穀筋手詰(香川、白羽)
賣方 東京筋(村岡)株式筋(文備、田中金、水野)地場筋(讀賣田中金、林傳)

堂島前場先限兩建控除主なる手筋
買方 小河一、〇〇〇白羽六〇〇香川、廣瀬、上篩五〇〇
賣方 讀賣一、一〇〇田中金八〇〇林傳、岡崎六〇〇田中彌、文貿五〇〇

堂島米況前場
【大阪十八日發電通】休日控へと株式ボンヤリに人氣萎入り朝鮮筋賣りでバラ手詰買に地場株式筋辨買ひ二十三圓六十二錢と下寄り跡買ひ六十一錢とダレ小口一、二十枚の商商內に終る六十一、二錢折を挾んで引前五十八錢と押したが五十錢臺には買物控ひ寄ね閑、中で期ちも先は小狗利喰に六十二錢と引けた

堂島米況後場
【大阪十八日發電通】休日控へに

株況

東京短期
雙方の手詰商內で二十三圓六十四錢と小擬く寄り株式筋專ら買ひ小口商も利かず二圓六十九錢と小締り跡商內に同事と突張り期近安に六十五錢と大引本日出來高八五、八〇〇石

東京長期
大阪短期
大阪長期

公債
東京國債
紐育株式
東京銀行實株

爲替
紐育爲替
神戸日米爲替

銀塊

絲況
大阪綿絲
大阪棉花
大阪人絹

砂糖
大阪現物
大阪清算

穀肥
シカゴ小麥
神戸豆粕
大連特產

東西南北

▲臺銀では十七日以後中幹部どころ四五人の小異動を發表したが今度も何ら意味あるものでなくて前の異動で一、二箇所が空いたので當局に願ひますと依げつきかかつてゐる中堅どころを入替へたといふ▲何しろ同所は相當若自信をもつ秀才のみを集めてゐるわけだが頭がつかへてゐるので離伏何年仲々芽を出す機會がない從つて同じ大學のクラスメートでも官界へ行つた同窓が高等官何等の何々課長とか部長などで威張つてゐるのに依然平行員でくさつてゐることも多いとか、行員の志をしてうまざらしめぬためには綜誼に次ぐ綜誼が必要たれといふわけだ▲その臺銀では十八日倫敦支店に榮轉の兩田君のために店の前後で對抗軟式野球試合をやつた、出場選手の資格が卅五歳以上とあつて、かつかれた南瓜の選手はまへチームでは山本支配人、うしろ軍では土居砂糖課長の兩花形、定めし面白い珍試合が見られたことだらう▲榮町電話交換局の東隣に新築された臺北信用組合の事務所落成式は十八日午後盛大に擧行された、工費約六萬圓總督府の井手技師が設計したもので內部は一寸州四銀行支店に似てそれよりも寧ろ立派であり、三階が會議室と應接間で廣くて明るいそうなら總督も大に擧がらうといふものだ▲準備金と積立金とで七十四萬圓を有し內容堅實とて全島一と稱せられる同組合が今や外觀の美と相俟つて愈々信用中に異彩を放ち壊ねて發展ろであらう▲同組合の創立は明治四十四年で最初の組合長は當時の殖業係長から茶商公會會長となり後に同顧問となつた大稻埕の永成君であつた、大正九年大稻埕組合長か病歿と共に當時の專務理事が組合長となり同時に井上大作君が專務理事となつて今日に至つてゐるが、銀展、井上兩君共に創立以來の人で大稻埕初代組合長と共にその功績多大である▲創立當時からの役員は常時顧問であつた重田榮治君(現監事)だけで多くは病歿したのだそうな、創立當時の事情に明るい三好茶業東山人は感無量とあつて十八日の落成式にはイの一番に列席した▲官民有力者の祝辭も多かつたが、同組合の發展なこと模範的な組織內容を賞揚し時局重大の秋その使命益々重きことを指摘してゐた▲辰馬商會の常務取締役は監查役の川端辨太郎君(故川端伊之助氏の令息)と決定した、愛酒家御贔屓の社長は缺員のままとし近藤專務が代表者として疑問になるべくやつて行くことなり、總會は二十二日の總會で辰馬商會後任は二十二日の總會で辰馬の川端新常務か、或は取締役の吉岡、森田諸君の內何れかにきまるであらう。

洋服
背廣 黑サージ、紺サージ 金拾五圓・黑セル 拾八圓・紺セル 十七圓
モーニング 金卅二圓
オーバー 四圓・八圓
鼠セル・トンビ 拾五圓
財團法人 大阪洋服學校
大阪中之島
洋服裁斷講義錄
生徒募集

パーテベービー
九ミリ半小型活動寫眞機
普及型撮影機 モートカメラB型 115圓
F三・五レンズ付(自動捲取式)
春が來ました!! モートカメラで活躍のシーズン!!!
モートカメラ「B型」は經費低廉で興味一〇〇%
現像釐一圓四拾錢
技術優秀な伴野商店現像部へ御申付下さい
各地有名百貨店 寫眞材料店にて販賣
伴野商店 大阪支店

丸久式製粉機
丸久製粉機
手廻製粉機
久保田工業所

男女珍具
性慾
サック
早漏
山口製作所

斷然よく寫る!! カメラ
ウエハーカメラ
トキワフヰルム
ハイクロームフヰルム
全國寫眞材料店に有リ

ラヂオ大觀 今日の番組

臺北（ＡＫ）周波六七〇 臺南（ＢＫ）周波七二〇

午前の部

【八・〇〇】全國氣象通報（東京）△今日のお天氣のお知らせ（臺北測候所發表）△臺北近郊今朝のお天氣のお知らせ（臺北のみ）△家庭料理獻立（竹山富子發表）△[illegible]△物價通報

【一一・五九】正午の時報、氣象通報（臺北のみ）臺北測候所發表

午後の部

【〇・一〇】放送局編輯ニュース

【〇・二〇】晝間娛樂時間（レコード音樂）

【二・〇〇】氣象通報（臺南のみ）臺南測候所發表

【五・〇〇】子供の時間（東京）「未定」

【五・三〇】時事解說（大阪）

夜間の部

【六・〇〇】子供の時間（臺北）ＪＦＡＫ子供新聞…ＪＦＡＫ子供新聞係發表

【六・三〇】名作研究（東京）「未定」

【七・二〇】[illegible]

【七・五〇】管絃樂（東京）新交響樂團演奏所より中繼…「曲目未定」日本放送交響樂團、指揮ニコライ・シエルブラット

【八・三〇】時報（東京）

【八・三一】義太夫（臺北）[illegible] 淨瑠璃、鶴澤一不、三味線…梅原歐たね

【九・二〇】氣象通報臺北測候所發表△臺日ニュース（臺北のみ）放送局編輯ニュース（臺北のみ）△臺南新報ニュース（臺南のみ）△公示並告知事項△明日のプログラム發表

日曜祭日の場合

盛り澤山に 時間延長の……

◆晝間娛樂時間◆

從來晝間娛樂時間のレコード演奏は日曜、祭日も三十分間であつたが今日の分から、日曜、祭日は開始時間は零時から晝間ニュースに續いて開始、時間も五十分間と改正された

今日は●●●●

東西聲曲比べ

ソフィー・ブラスロー

米國の生んだ優れたアルト歌手ブラスローの獨唱二つ、共に米國西部開拓時代の民謠で最初の曲はフオスターの代表作「オールド・ブラック・ホーム」次はブランド作曲のこれも米國の民謠で「ヴァーヂニアに連れて歸つて」

ニノン・ヴァラン

佛蘭西の「歌の女王」と云はれるソプラノ・ヴァランの獨唱二曲共に通俗的に知られたもので、最初は有名なバッハの曲をグノーが編曲したもの「アヴェ・マリア」敬虔な曲調である、次は矢張りグノーの作曲、夜の調べとして日本でも知られてゐる「セレナード」

ジョルヂュ・テイル

テイルは巴里ナショナル・オペラ附の花形テナーである、最初のはマスネー作曲の熱い激情に溢れた歌劇「復讐の三女神」中の一節で獨立して世界の名歌として廣く歌はれる「哀歌」（エレヂー）次のは四年前に死した佛蘭西の作家メッサヂエの歌劇「フオルチュニオ」の中の「灰色の家」である

アレキサンダー・キプニス

これはベース歌手として著名な人、曲はヴァーグナーの壯麗な歌劇から二曲選ばれてゐる、初めは「タンホイザー」の第三幕目、從者ヴオルフラムが迫り來る夕闇の中に立ち「夕星の歌」朗々たる旋律である、次は「ローエングリン」の第一幕目ヘンリー王の唄ふ不思議な感じを持つ「王の祈り」である

清元

「彌生の花淺草祭」（三社祭）

淨瑠璃 清元志壽太夫 三味線 清元正壽郎 上調子 清元一壽郎

江戸中村座が天保三年三月の二番目淨瑠璃として上演したもの、清川如春（二代目）が作曲したものである、宮戸川の堤で二人の漁師が網を打つてゐると、大空から善玉惡玉が舞ひ下つて來て、それが二人の漁師に乘り移つて踊るといふ趣向である

入學試驗の手引 六時からは子供新聞

みなさんの中では今中等學校に入る爲めに一生懸命に勉強されてゐられる方も多いと存じます。放送局の小父さんは各學校の先生方をお訪ねいたしました。そして入學試驗を前に中等學校の先生方は何とおつしやつてゐられるかを伺ひました。此のお話はきつとみなさん方にも入學試驗の準備にお役に立つ事と思ひます。今日の子供新聞は此の時間ニュースを主にしまして餘時間がありましたらいつもの通り一般ニュースも申上げます

曙光 （260）

生方敏郎作 中野修二畫

一日の清遊（三）

阿佐はまた阿一と共に宮に戻つて來た。

春田は、阿一が嫉妬のために惑亂の網をふるつて、宮と離れる熱海の海岸を飛び出した。そして。

「男性の嫉妬と女性の嫉妬では、何地が強いかね？」

といふ問題を提起した。

門馬は直に。

「それはその當事者の性格にも由るだらうが、嫉妬するにも男性は男性的に、女性は女性的に嫉妬することだけは、確かだらう。」

「では、何地がより以上本性かな？」

「それも當事者の性格に依るが……」

「と云ふと？」

「愚かな男女の嫉妬は愚かしいし惡い男女の嫉妬は惡質だらう。」

「だが、嫉妬に惡質でない嫉妬があるかね？嫉妬その物は、常に必ず惡質にして愚劣なものと決定されてやしないかね？」

「ヒヤ〳〵。」

と、今まで默つて二人の議論を聞いてゐた森が、北野春山の首要に贊成の叫びをあげた。

「賢明にして善良なる者は、根本的に嫉妬の愚劣を知らない。ただ愚昧にして劣惡なる者のみが、嫉妬を感じる。だから嫉妬から生れるものは、愚痴と僻みだらう。阿一の場合で云へば、彼は宮を怨み富山を僻んだらう。」

「いや、阿一は富山の如きは眼中に置いてゐない。彼が愚痴僻みしたのは、富山の持つてる巨萬の富だ。」

と、森が春田の言葉を取つて、横から口を出した。

「勿論さうさ。」

と、門馬は繼して來て。

「だからこそ、阿一は高利貸になつたんだ。だが、もと〳〵宮は阿一が嫌つてるほど、阿一にタダしちやあるないんだ。阿一が一人で戀して一人で怨んで一人で高利貸にまで墮落したんだ。」

「さうだと、阿一は愚劣にして惡質だつたんだね？」

「無論さ。大人は嫉妬なくして、自己を皆存在にするよ。」

「君は偉い。君は大人だ。僕なんかは、あの場合やつぱり嫉妬せずにはゐられなかつたらう。まさか高利貸にはなるまいが……」

と、春田は門馬に言ひ返した。

門馬は春田が默したのを見て、自分は常識を失ふまいと努めた。そして。

「僕だつて、其場合にのぞんだら阿一と同じくらゐのものかも知れない。僕も自ら大人などとは思つてゐない。併し、僕は女性の嫉妬に惱まされた經驗なら、多少持たないこともないが、男性の強い嫉妬といふほどのことは、まだ知らないから何とも云へない。」

「そりやあ幸福だ。僕は僕自身嫉妬した若い經驗がある。」

「春田、君がか？」

「うん、併し、それはたつた一日のことさ。直ぐ後からそれはバカバカしい妄想だつたことが分つた。」

「妄想ですんでよかつた。若しそれがリイアルの問題だつたら、君は何うするかね？」

「何うする？」

「さうさ、君自分の妻が不貞だとか、又は結婚前に妻に戀人が有つたことが、後から知れて來たといふやうな場合だね。」

「さあ、僕はそこまで考へる餘裕がなかつたよ。その時……」

「だが、これはお互ひに考へなければならない社會問題だらうよ。三角關係の一角に立つた時、良人として何ういふ解決を下す可きかと云ふことだね。」

「こりや、むづかしい問題だ。」

「實際。」

と、森も話の中へ入つて來た。

「僕等は、ワイフから嫉かれる時の苦痛ばかし考へてゐて、自分が嫉く時の場合を考へる餘裕を持たなかつたんだね。」

「あ、は、は、は……實際、その通りだ。」

と、三人は一度に聲と笑つた。

萬なかだち

求妻一件一回 貳圓拾錢 其他一件一回 壹圓七拾錢 名倍額

電話四一六六 （[illegible]）

貸家 文化村七號 [illegible] 番地 [illegible]

貸家 [illegible] 電話 [illegible]

早稻田大學講義

春季新學期開始

更生日本の建設には國民自らの覺醒を必要とし、學術技藝に關する各方面の教養を必要とする。左記各講義は此要望に應ぜんが爲め、內容に大改善を加へた。遍く大衆諸君の活用を俟つ。

法律講義

本講義は大學で三年間に教授する法律を一年半に學習せしめるものである。早大・帝大・商大等の教授、大審院判事等が責任を以て講義してゐるので、將來判事・檢事・辯護士たらんとする者、官公吏・商家・農家等の唯一の良參考書である。

一冊約三百四十頁・毎月一回發行 月謝一圓廿錢・一ケ年半修了

政治經濟講義

政治界の腐敗・不景氣・インフレーション等が吾々の生活にどう影響するか？かうした政治・經濟現象を解剖し、理解し批判するのは政治經濟學の根柢的知識を要する。政治經濟學の根柢的知識を得て非常時日本に善處せんとする者は讀め

一冊約三百四十頁・毎月一回發行 月謝一圓廿錢・一ケ年半修了

文學講義

作家批評家たらんとする者の爲には創作欄を、文檢受驗者の爲には問題の擬答を掲載。本文の講義と相まつて完璧を期す。尙新學期開講を機として內容に大增補を行ふ。一般文藝の愛好者、速かに來つてこの盡きざる泉を汲め。

一冊約三百四十頁・毎月一回發行 月謝一圓廿錢・一ケ年半修了

內容見本進呈

御希望の講義名を明記して申込み次第

中學講義 月一回・前期後期各一ケ年修了	建築講義 月一回三十錢・一ケ年半修了
女學講義 月一回・一ケ年半修了	電氣工學講義 月一回三十錢・一ケ年半修了
商業講義 月一回・一ケ年半修了	電氣工學豫備 月一回・一ケ年半修了

東京牛込 早稻田大學出版部 振替東京一二一三・電話牛込三四五

ライオン齒磨

？

あなたの御家庭では、寢る前にライオン齒磨をお使ひですか？

お使ひにならぬ樣でしたら、是非今晩から共同一致の御實行を願ひます。それは、むし齒豫防の第一條件で御座いますから。

齒磨は唯此一つ!!

ライオン齒磨本鋪 株式合社 小林商店 東京・大阪・名古屋

潘家口の敵軍から突如我軍に砲撃開始
我服部部隊も直ぐ應戰

【喜峰口十八日發電通】潘家口附近に陣地を築きつゝあつた敵は十八日午後四時突如攻勢に出で關門附近の我陣地に向け一齊砲擊を開始し來たので我服部部隊は直ちに之に應戰し喜峰口一帶に亘り目下激戰中で砲聲殷々としてこだまし物凄い光景を呈してゐる

【喜峰口十八日發聯合】潘家口附近の敵軍は十八日午後四時突如攻勢に轉じ關門附近の我陣地に向け一齊に砲擊を開始し服部部隊は直ちに關門を開き目下盛んに交戰中

偵察隊重圍に陷り悲壯にも遂に全滅
加藤少尉は敵彈廿五發を受け
熱河討伐最後の華

【喜峰口十八日發電通】千米の近距離に對峙せる喜峰口方面關帝廟の敵陣一帶は今や完全に陣地戰と化し連日敵味方に銃火を混へてゐるが、この重苦しい戰狀に悲壯極まる全滅を遂げた

勇敢無比

の〇隊のあることが本日判明した、十七日〇〇隊より派遣された決死偵察隊加藤少尉を長とする〇〇名は逆襲の

敵の重圍

に陷り遂に全員枕を並べて戰死した、少尉は年僅か二十四、刀折れ矢盡き全[illegible]

[illegible]を示しつゝある喜峰口前面の敵陣偵察を命ぜられ全員死を決し山嶺を縫ひつゝ出發したが午後一時頃潘家口附近の[illegible]に到るや我に十數倍する敵の部隊と遭遇激戰三時間に及んだが、遂に[illegible]の悲運に陷るまで敢然善戰し、少尉自身も全身に二十五發の敵彈と三ヶ所の刀創を受けて戰死し、部下の戰死者もそれぞれ[illegible]の跡を物語らぬはなく、戰場は壯絶鬼神を泣かしむるものがあつたこの加藤小隊の[illegible]しくも赤誠輝しき全滅は[illegible]の華とされてゐる

大平房附近には朝陽に因た[illegible]亭旗の敗殘兵出沒してゐるが十三日米滿洲國軍のため四散されてゐる

汪精衛十九日南京に赴く

【上海十八日發電通】汪精衛は十九日夜行で南京に赴き二十日朝中央政治會議に出席後中央政治[illegible]會議に出席し要人と國防打合せを遂げる筈で保定に行き蔣介石と會見するか否かは南京で決定すると

石本權四郎氏は死體となつて發見
朝陽の東方二旗營子で湯玉麟軍に慘殺さる

【錦州十八日發電通】石本權四郎氏は朝陽東方四キロ二旗營子(大淩河左岸)にて死體となつて居るを十八日發見された右は湯玉麟軍が慘殺したものである

行方不明機は不時著
搭乘者も機體も無事

【錦州十八日發電通】喜峰口偵察の際途中行方不明となり安否を氣遣はれてゐた土屋特務曹長操縱今西少佐山田大尉外二名同乘の〇〇機は寬城附近に不時著し居るを本日發[illegible]

國民政府今後の軍事外交の新方針
積極的の救國を目標

【南京十八日發電通】[illegible]作戰は[illegible]十八日午前八時[illegible]した[illegible]一面抵抗、一面交渉に從ひ新局面を打開する國民政府の對日新方針は今次北上して蔣介石と[illegible]會見の結果[illegible]の[illegible]もあつたので今後の軍事外交の新方針は[illegible]せず積極的救國を目標としてゐるものである

外交部辦事處北平に新設

【北平十八日發電通】國民政府外交部は各國公使と直接交渉をとるため北平に外交部辦事處を新設し[illegible]を處長に任命するに決した

汪精衛北上すれば三巨頭會議
李烈鈞が語る

【天津十八日發電通】馮玉祥と會見して保定に赴いた李烈鈞は支那記者に左の如く語る

汪精衛の北上を待つて[illegible]錫山をも誘ひ三巨頭會議を開き協議したいとの意向を洩らしてゐる近く實現するであらう

張作相辭職
家族同伴で天津に逃げる

【北平十八日發電通】既に古北口から逃げ歸り暖[illegible]まで傳へられ[illegible]の日を北平で送つてゐた張作相は[illegible]を見捨[illegible]身邊の危險を感じ一切辭職し昨夜家族同伴北平を脫出して天津租界に逃げた

湯玉麟、豐寧で後圖を策す
頻りに敗殘兵を集む

【新京十八日發電通】司令部發表[illegible]から脫落した湯玉麟は今豐寧[illegible]

熱河省内の敗殘兵情況

【新京十八日發電通】熱河省内にある敗殘兵情況は逐次判明しつゝあるが十八日司令部は左の通り發表した

老虎山、[illegible]、[illegible]の各地には[illegible]の熱河正規軍[illegible]に[illegible]二十九師の敗殘兵が居るが之等は近く我軍に掃蕩される筈である

駐日公使に黄郛任命か
北平市長には張群

【天津十八日發電通】政界某要人の談に依れば蔣介石は北方における外交事務を掌握せしむべく北平市長に内定せる黄郛が就任を肯ぜぬため、元上海市長張群は北平市長に、黄郛を駐日公使に任命することに決した模様である

四面楚歌の學良
外遊とは以ての外 自殺して罪を謝せ
在英華僑から痛い電報

【上海十八日發本社特電】張學良外遊の報一度海外に傳はるや、倫敦在外華僑の[illegible]に打電して來た

學良米英の報道あるが實に[illegible]入つたことである學良は東北[illegible]の責任を負ひながら手を拱ねいて國土を敵人に委ね[illegible]た、將に自殺して國民に謝すべきである然るに恬然として恥づる所なく今米英[illegible]せんとするは[illegible]ものである、我等在英華僑は學良が速かに外遊を取消し[illegible]謝す

軍人書家 武藤大尉が進級して勇退
日支事變繪卷の大作に取かかる

【東京十八日發電通】軍人書家として有名な陸軍新聞班長武藤[illegible]次郎(夜形)大尉は今回一身上の都合に依り少佐に進級の上勇退することとなつたが、氏の[illegible]に依る戰場畫は各所の展覽會[illegible]はかきでよく知られてゐる、今後も軍事畫研究を續け[illegible]參謀本部の戰史畫製作と日支事變の繪卷の大作に取かかると

熊野川上流大山崩れ

【和歌山十八日發電通】十八日朝五時頃和歌山縣熊野川上流奈良縣吉野郡十津川字長谷に大山崩れあり、土砂のため流れを堰止め上流地方は河水氾濫し縣道は被壞し通信杜[illegible]

シカゴの萬國博に本島でも參加
會場を日本館に增設

シカゴの萬國大博覽會は來る六月一日から五ヶ月間盛大に開催することとなり内地も參加するので本島でも參加することに決定しこれが經費約五萬圓を昭和七年度[illegible]として提出、中央政府と折衝中であつたが過日の議會を通過決定をみたので當局では着々準備を急いでゐる、而して會場としては日本館に增設するより外に方法がないので總督府で[illegible]二十坪の建物を增築すべく電報で折衝中であるから近く決定を見るに至るべく、出品物は殖產局から烏龍茶、包種茶、帽子、[illegible]局から[illegible]を出品し參考品として[illegible]

ひ自信を以て海外に雄飛出來る立派な人を作る方針である

赤誠は老いず 報效會の發會式
會長以下役員決まる

出征軍人[illegible]の家族[illegible]に戰病死者の遺族を慰問救護する目的の下に臺北[illegible]老人達の發起になる報效會の發會式が十八日午後二時半から臺北市佐久間町敎育會館に於て擧行された發起人[illegible]名[illegible]氏等の外來賓として[illegible]兵隊長[illegible]分隊長[illegible]北州內務部長[illegible]市役所[illegible]長等の臨席あり、小松吉久氏座長席に就き發起人[illegible]の挨拶があり、次いで會則を[illegible]一致議決、座長の指名により評議員二十四名を決定し、次いで評議員[illegible]に發起人全部及び[illegible]し幹事の互選により會長に[illegible]氏を推し[illegible]午後二時四十分閉式した(寫眞は報效會發會式)

腕と信念を養ふ學校
入學資格に制限なしで生徒を募集

【東京十八日發本社特電】文部省では今回入學資格等に制限のない腕と信念とを養ふと云ふ珍らしい變つた學生を[illegible]名募集することになり目下準備を進めて居るが、[illegible]三日中に成案を得るので近く募集をする筈である、此學校は今議會に[illegible]を得た[illegible]に依つて創設されるものであるが、經費が三萬六千圓しかないので、現在の官立[illegible]校内に[illegible]される筈である、入學資格は全く無く[illegible]實力の强い[illegible]な靑年を入學させ約一年半で[illegible]として人格と腕と信念とを[illegible]

サラマ方面の暴動深刻
政治的色彩を帶びて

【ハルピン十七日發電通】情報に依ればサラトス、サラマ方面の暴動は確實にして深刻である、同方面住民の多數は[illegible]、ブリヤート、トルクメン等にして[illegible]

[illegible]出品、大に宣傳をなすが經費の關係上本島からは[illegible]の出張はなく、紐育駐在の佐々[illegible]宣が其の事務に當ることとなるであらう

鰤漁師連が續々來臺
鹿兒島から

【基隆電話】鹿兒島縣下に於ける鰤漁の資本家の[illegible]を[illegible]本島で大規模の[illegible]を行ふ[illegible]

[illegible]的色彩を帶び[illegible]規模大なる模樣である

瑞穗丸入港
船客四百餘名

【基隆電話】基隆へ[illegible]瑞穗丸は内地の花[illegible]を乘せて十八日午後一時豫定より一時間遲れ午後二時基隆に[illegible]船客合計四百[illegible]名の多數[illegible]

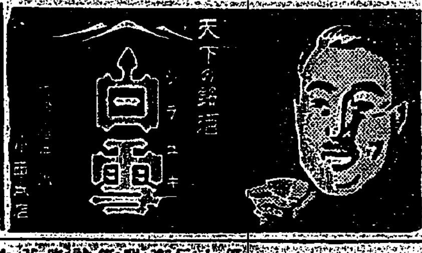

ツキリ 砂金鑛の
先願者に對する督府の處置
事業開始を許可の形式をとる方針

[illegible]の下流で世を擧げてゴールド・ラッシュの大渦小渦を描いて來たところがない時にタッキリの砂金鑛には何十億圓と云ふ大粒の金を土砂に埋ねたまま千古の眠りを貪つてゐるが總督府ではいよいよ近くこの[illegible]金事業を民間に許可することになつて[illegible]四月頃から三[illegible]の手で[illegible]十萬圓を以てボーリングを開始することになつたが、その結果砂金の埋藏量[illegible]

[illegible]するわけである、ここに問題となるのは多數の先願者と三[illegible]との折合ひを如何やうに決めるかで總督府は原則としてこの砂金鑛に限り先願權を認めることを避け[illegible]を許可すると云ふより寧ろ[illegible]事業を許可すると云ふ形式をとる方針であるから先願權を何くまでも主張せんとする人達は三[illegible]の事業に合流し、[illegible]を[illegible]むものがあれば出願を取消したるものと認めることになつてゐるらしい

臺北州下の警官武道大會
宜蘭(柔道)基隆署(劍道)今年もまた優勝

第十回臺北州下警察官武道大會は十八日午前八時より武德殿にて行はれた、選手參加者一同神拜[illegible]後[illegible]となり昨年度の優勝[illegible]宜蘭(柔道)、基隆署(劍道)より優勝旗返還あり[illegible]部長の訓辭あり試合に移つたが戰績左の如く結局昨年通り柔道では宜蘭、劍道では基隆署が優勝して午後四時閉會となつた、尚中瀨知事は臨席奨勵するところあつた

柔道の部

△第一次戰 七星郡、[illegible]郡、[illegible]郡、基隆郡、海山郡、[illegible]郡が敗退し第一次戰の優勝組と文山郡(不戰勝)とで第二次戰を行ふ

淡水郡	2—1	新莊郡
北署	2—0	基隆署
南署	1—1	文山郡

△準決勝

宜蘭郡	3—0	淡水郡
南署	1—0	北署

△決勝戰

宜蘭郡	3—1	南署

劍道の部

△第一次戰 [illegible]の結果羅東郡、海山郡、新莊郡、北署、七星郡、淡水郡、基隆郡、[illegible]郡、南署、[illegible]郡の十組殘る

△第二次戰

南山郡	2—2	羅東郡
基隆郡	3—2	北署
淡水郡	4—1	七星郡
基隆署	4—1	[illegible]郡
南署	4—1	蘇澳郡

△準決勝(淡水郡不戰勝)

蘇澳郡	(引分)	南署
基隆署	3—0	基隆郡

△決勝戰

基隆署	3—2	淡水郡

力石雄一郎氏十七日逝く

【東京十八日發電通】元大阪府知事力石雄一郎氏は十二指腸潰瘍を病み[illegible]の自邸で加療中、腹膜炎を併發し十七日午後十一時半逝去した、享年五十八歲

新高新報の讀者慰安會

新高新報社では[illegible]者慰安會として[illegible]、舞踊、[illegible]等を[illegible]て[illegible]ホテル[illegible]に於て十七日夜上演したが[illegible]立錐の餘地なき盛會で[illegible]學者[illegible]人氣を集め[illegible]音樂、[illegible]、[illegible]三年[illegible]を完全に[illegible]喝采を博した[illegible]十九日より榮座で一般[illegible]行をなすと

大屯火山彙に初めて山小屋
南湖大山に二ヶ所
臺灣山岳會の手で

臺灣は日本一の高山國で登山者は年と共に增加して行くが、未だ山小屋の設備がなくいづれも不便を感じてゐる、臺灣山岳會ではこの不便を痛感し久しい以前からこれが設備を[illegible]してゐたが、本年度新事業として愈々實現することに

決定し

た、理想としては全島の重なる場所に悉く設けねばならぬが差當り來年は中央山脈北端の連峰南湖大山に二ヶ所、大屯火山彙に一ヶ所、都合三ヶ所を設ける事になり、當局に敷地使用方を願ひ出たところ許可あつたので近く[illegible]に着手する運びになつた、南湖大山のものは登山によつて生ずる危險を防止するは勿論登山の

大衆化

をはかり又冬山をする場合の[illegible]地に[illegible]所に[illegible]る等、主として[illegible]山のために利用するのが目的であるが、大屯火山彙のものは前述の目的は云ふ迄もないが、その外に臺北市民の[illegible]する登山家に[illegible]山小屋氣分を味はしめ會員が臨時[illegible]をはかるために利用するものである、會の費用で新設するが一般同好の登山家にも解放して大いに登山趣味の普及に資する

意向で

ある、[illegible]あつた新高登山[illegible]も[illegible]地測量部の許可を得て近く發行する事になつたが、普遍化した新高登山者のため無二の伴侶として好評を博する事であらう、會員外一般にも實費で頒布する豫定である

地代値下げで十數名押寄す
臺灣土地建物會社へ

大稻埕永樂町市場正門前一帶の土地は大部分臺灣土地建物會社の所有で、會社では之を坪三十錢乃至七十錢で賃貸してゐるが、借地人は會社に對し時勢に應じ賃率の值下をして貰ひたいと交渉しても會社が應ぜず、ために料金は[illegible]年間引續いて一厘も拂はず、その額數千圓の多きに達するものもある

滯納勝

となり中には數[illegible]り、會社は最近に至つて內容證明を各滯納借地人に送り付けて滯納金の完納を要求した、借地人の中には大稻埕邊りの名望家もあるが下げて貰へなければ拂へないとて十七日午前十時過ぎ婦人も交つて一行十數名が土地建物會社に押しかけ現行借率の無理なるを

開陳し

て値下げを要求したが會社側は

さう一概にやつて來て貰つては話が出來ない、相談するなら個人的折衝をせよ

と殆ど相手にならず借地人も結局何等要領を得ず引取つた、尚會社は早速弁護士を依賴した模樣である

折合ひたい
會社側は語る

右に就て土地建物會社側では次の如く辯明してゐる

あの邊の土地は大正十一年に契約したもので借地人は數十名に及んでゐるが、二年來の滯納者は六、七名に過ぎず、地代の額も多くなつたので督促した次第である、借地人側の主張は土地の繁栄にも變遷があるから一つ實狀を調査して貰ひたいとのことである、それは宜しいので調査もするしそれで折合はねば民事調停へかけて公平な地料の設定をして貰ふつもりであるが、現に角今迄の分を片付けて貰はねと困るので會社としては個々について話を進めてゐる、何とか折合ひたいと考へてゐる

本年度の製罐變りあるまい
東洋製罐社長語る
明日丸神戶を出港

【神戶十八日發本社特電】東洋製罐會社社長[illegible]野直太郎氏は明日丸で渡臺したが語る

鳳梨も既に開花期を過ぎるから本年度の狀況視察に行くわけであるが、我々の方としては製罐原料の海岸板は全部アメリカから輸入してゐるので米國のパニックが何の程度に落ちつくのかとそれで遲くなつたわけだ併し内地も大じたことはなささうであるから本年度の製罐も變りないと見てよからうと思つてゐる

[illegible]べく昨年末代表者來臺の上實地調査中であつたが、四月早々同漁師の一團三十名は本島を目指して來臺の筈である、而してその漁場は基隆市大武崙及び花蓮港蘇澳の三ヶ所に分つて來襲早々漁業に著手の筈であるが、その成績如何によつて[illegible]々來臺の[illegible]と云はれてゐる

漂著死體の身元が判明

既報臺北市大宮町明治[illegible]附近に漂著した[illegible]年の死體は市內太平町二丁目二十八番地[illegible]水生(二)であることが判明、失踪の理由は[illegible]十日前より家出し前途を悲觀して投身自殺を遂げたものであると

渡邊技師談

大阪市立工業研究所の新しい事業として人造香製造をやつてゐるが、特價をもとにフーゼル油を取り夫から更にイソブチールアルコールを取つて原料とするものだ、製造を始めたのは昭和五年で現在成績は極めてよい方だ、尤も最初はドイツ邊りから原料の輸入を仰いだのだが爲替關係で之をやめて今では國內で購入をやり[illegible]

[illegible]止する筈月例平均超過額を賣上ぐる譯だが、それは即ち三十九萬石となる譯である、之に要する八年度の追加豫算十[illegible]を計上する事となるが、同問題は最初四百五十萬圓を要求したがそれを大藏省で六十九萬圓に査定された狀態だ、今回は朝鮮と比較して問題になる程度ではなく極めて僅少である

支那並にインド方面に輸出し得る狀態となつた、大阪ではフーゼル油がなかく手に入らぬので困つてゐる、商人造香に依る製品と云ふのは石鹸、[illegible]等に各種藥用品等利用の途はかなりに多い樣で、特に支那人インド人にとつては香料として[illegible]りに歡迎されてゐる樣だ

臺北信組の落成式
新築事務所の會議室で

御大典記念事業の一つとして工費約六萬圓を投じ昨年五月市內榮町三丁目の[illegible]の東隣に起工、本月初め竣功した臺北信用組合事務所の落成式は十八日午後二時より同所三階會議室にて擧行せられた、來賓は中瀨臺北州知事外官民約百五十名で列席組合長は一場の挨拶を述べ

本組合創立の端緒は明治四十三年で四十四年九月に創立し大正二年產業組合法の施行と共に現在の有限責任臺北信用組合に組織を變更したのである本事務所は御大典記念事業の一つとして早く完工すべき筈のところ延引今日に至つて漸く落成したに就ては今後一層業務上の組合としての[illegible]に賴ひ[illegible]一般の御利用を望むと共に[illegible]役員も[illegible]市民の期待に副ふやう努力するつもりであります

次で山川組合事務所の工事報告あるや來賓として

中瀨知事、岡田財務局長(江藤代讀)、平塚臺北市尹(川村助役代讀)、臺北商工會長(三好商工會議所代讀)、後宮臺北實業會長、吉岡大同會長谷口臺北[illegible]、[illegible]信用組合長[illegible]

後の諸氏夫々祝辭を朗讀し次に祝宴の[illegible]あり、夫より[illegible]樓に移り[illegible]的新舞を演技し餘興として[illegible]藝[illegible]北市民歌、東京行進曲、朧月夜、[illegible]踊等を演ぜられ主客歡を盡して散會したのは四時半頃であつた

臺南の火事

【臺南電話】十八日[illegible]五時臺南市[illegible]町[illegible]六五平大方[illegible]より出火し見る間に同家を全燒し[illegible]消防隊其他の[illegible]援に依り[illegible]に[illegible]ポンプを[illegible]同六時[illegible]に一棟を[illegible]し[illegible]止めたが一時[illegible]を[illegible]つた[illegible]に[illegible]百圓[illegible]

國民幼稚園卒業式

[illegible]成町五丁目の國民幼稚園では本年初めての卒業生を出す事となり[illegible]二十日午前十時より[illegible]擧行するが同園では本年[illegible]名の[illegible]を[illegible]してゐる

今川知事歸南

【嘉義電話】十五日[illegible]阿里山[illegible]した[illegible]に出席した今川[illegible]知事は十八日午後三時[illegible]嘉義驛發[illegible]分[illegible]南した

西本願寺別院の彼岸會法要

臺北市新起町西本願寺別院では十八日から二十四日まで彼岸會法要を毎日午後一時と午後七時半の二回[illegible]の說敎がある

けふの催し

▲[illegible]展覽會(大倉[illegible])午前九時より午後五時まで本社三階講堂

▲川[illegible]理一郞氏洋畫展(午前九時より)[illegible]

▲軟式野球第三次決勝戰(午前十時から新公園で)

本社取次店會議終る

本社全島取次店會議第二日目十八日は午前十時一同本社前に集合し長谷川[illegible]をリーダーに自動車を連ねて臺灣神社に正式參拜し[illegible]浴設備を擧つた午後は同所に於てそれより北投本社倶樂部に到り入浴[illegible]本社の[illegible]時事ニュース[illegible]活動寫眞を觀覧して半日の[illegible]め[illegible]二日に亘る會議を終へて解散した

軟式野球第三次戰績

全島軟式野球大會[illegible]選戰第三次戰二つの試合は十八日公園及一中[illegible]に於て行はれたが其成績は左の如くであつた

專賣	7A—5	土木		
專賣	9—0	郵便(四回裏)		
會計	5A—4	西市		
殖產	12—4	遞信		

(五回コールドゲーム)

[illegible]決勝戰は左の組合せに依り十九日公園[illegible]にて行はれる

十時より 會計—殖產
十二時半より 專賣—[illegible]

特別廣告

知男儀[illegible] 妻[illegible]島[illegible] ……[illegible]

通夜[illegible]申[illegible]

親戚 清水[illegible]吉 玉井久吉 鳥田[illegible]

清水松次郎儀 [illegible]

喪主 清水花子 兄 清水有雄 弟 同 友[illegible] 親戚 岡今吉 友人 智光保太郎 [illegible] 嘉澤[illegible]

十九日より上映

世界的名馬 輓馬獅子 全七卷

涙の天使 全七卷

學者馬の演技

榮座

漢文 臺灣日日新報

湯玉麟尙在豐寧 請軍需品以圖再擧

十八日新京電。司令部發表。湯玉麟自承德敗退。今尙在豐寧。頻集敗殘兵。以形後圖。一方向北平之朱慶瀾。請求軍需品。

行政院長代理 宋子文提出辭表

十八日上海電。宋子文於十七日。因汪精衞歸國。乃對中央政府。提出行政院長代理之辭表。

北平石匣鎭間 軍用道路至急構築

十七日北平電。何應欽爲前線食料運搬輸送。對市政府。命北平。石匣鎭間之軍用道路構築。市政府自十八日。在附近村落强制徵發人夫一千名。至急構築道路。

羅美國大統領 不況打開提案

十七日華盛頓電。羅斯福大統領。爲不況打開第一步。近將以左記五項爲眼目之法案。提出議會。

一、鐵道關係立法。
二、投機買賣防止立法。
三、銀行法改正。
四、失業救濟所關立法。
五、最重要一般問題立法上諸事項。

又爲金融恐慌打開。開特別議會。猶未休會。會期擬繼續之。

二月美國貿易 出入激減

十七日華盛頓特電。據美國商務省發表之貿易月報。二月中輸出額。約一億弗。右乃千九百四年八月以來最低記錄。又輸入額八千三百分弗。示昨年七月以來最低記錄。

美日滙水起

十七日紐育電。美日滙水二十二弗。起十二仙二分一。

本月末將發行 公債二億

十八日東京電。政府於今月末。欲發行約二億圓公債。條件大體與前回同樣。又二十五日及三十日償還期限之大藏證券三億中。二億圓以現金償還。一億圓轉借替行。

滙水管理法案 四月施行

十八日東京電。我滙水政策上劃期的立法之外國滙水管理法案。十七日通過貴族院。完全得兩院承認。目下大藏省欲速實施同法。目下理財局。急製爲管理委員會設置勅令及施行細則省令。同法委任權限廣汎。準備費時。結局施行大約四月初。又同法施行時。欲設爲管理委員會。

新任俄使 捧呈信任狀

十八日東京電。新任駐日蘇俄大使。游[illegible]氏。來二十日午前十時。將參內謁見天皇陛下。捧呈信任狀並前任大使解任狀。式終與夫人同伴。在桐之間謁見皇后陛下。正午豐明殿。兩陛下出御。賜大使夫妻內田外相等御陪食。十八日發表。

臺銀人事 異動發表

臺灣銀行。人事異動發表如左。

命臺北頭取席檢查課勤務兼臺北頭取席調查課勤務　古川啓八
基隆支配人代理　藤田光廣
命高雄支店支配人代理
本社勤務　中村德治
命厦門支店支配人代理
同　佐藤信二
命嘉義支店支配人代理
高雄支店支配人代理　高井嚴造
命基隆支店支配人代理
厦門支店支配人代理

滙水急落

十八日神戶電。昨日後場日美滙水。躍進至二十二弗十六分三。當其至二十二建祭時。更見强調。正金銀行二十一弗四分一賣。二十二弗八分五賣。一般追隨正金。香港上海銀行等。一氣勻騰。起至二十二弗十六分一。上海日美載定。依然二十一弗八分七。二十二弗三月限後近物買氣加增。行情急落。七日限二十二弗八分一。

運用資金 八年度預金部

十八日東京電。八年度預金部運川資金。十八日豫算會。由川越預金部長說明。要旨如左。

一、八年度預金部資金償還金約一億五千七百萬圓。
一、郵便貯金大體維持現狀。其元加利子九千五百萬圓。
一、利益金二千萬圓。
一、製鐵所貸附金六千五十萬圓。有回收之望。

其他合計三億三千五百萬圓之運川資金。此其方運川。乃
一、豫算關係一億一千九百萬圓。作低利資金融通。
一、二億二三千萬圓。充各種貸附資金。
一、今回追加豫算。計上海軍工廠資補足金。務省預金部引受。

臺灣軍異動 參謀長陞任中將 大塚少將任參謀長

十八日東京電。十八日發令陸軍異動中。臺灣軍進級異動。主要者如左。

臺灣軍參謀長陸軍少將　淸水喜重
任陸軍中將
補由良要塞司令官
第十六師團司令部附陸軍少將　大塚堅之助
補臺灣軍參謀長
臺灣步兵第一聯隊長步兵大佐　仁禮精粹
澎湖要塞司令官砲兵大佐　松村修已
任陸軍少將（各通）
步兵學校教官步兵大佐　小松康高
補臺灣步兵第一聯隊長
待命
陸軍少將　仁禮精粹

陸軍親補式 十八日宮中擧行

十八日東京電。陸軍定期進級移動。親補者於十八日午前十時。在宮中鳳凰間。天皇陛下出御。齋藤首相侍立擧行。對於京松井、林、牛島、大谷各中將有勅語。御親授官記。

補軍事參議官
中將正四位勳二等功四級　松井石根
中將正四位勳二等功五級　林仙之
補東京警備司令官
中將從四位勳二等功五級　森連
補第一師團長
中將從四位勳二等功五級　蒲穆
補第十六師團長
中將從四位勳二等功四級　原田敬一
補第十一師團長
中將從四位勳二等功五級　牛島貞雄
補第十九師團長
中將從四位勳三等功四級　大谷一男
補第十二師團長

時評

○蔣中介能出親日政策。則誠賢明。旣自國秩序不立。安能積極的抗外。而況日華關係。爲唇齒輔車之關係耶。

○共黨蔣打倒世界資本主義爲詞。先蹂害同胞。軍閥未能救國。先爭地盤。民國之病。々在內臓。內臓之二病若去。則國中秩序克保。不勝於爭鞭長莫及。必不可勝之熱河耶。

○張學良少爺。國中不容。不欲外游。祝吳子玉將軍之入川何如。正義之人。雖顚沛流離。人且同情他。窮兇極惡之人。雖得枝得勢。人且咒罵他。外遊亦難保無危險。決非無根據之謠傳也。

○萬國婦人兒童博。臺灣館之好評。所望臺灣產物。得紹介宣傳。多消售於母國也。

○希望兒童共學小學之家庭。煞費種々苦心。或自幼寄託於內地人家庭。或使之入幼稚園。或在當地。遇インチキ小學校長之拒卻。不得已共學於遐地之小學者。或爲內共學不能。則借財使之留學內地小學。祇憾未諒之父母。在々痛感悲哀。若兒童當人言語克通。家庭相當。稍寬大辦理何如。

○或曰此事宜委諸市街庄當局調查考試。不宜委諸一小學校長之個人生殺與奪。庶幾可以補救其不正確之報告。斯言也。大有可以參考之價値也。

花蓮港廳 明年度豫算 殆被削除

花蓮港廳。八年度豫算額。合新規事業。約達二百萬圓。因種々關係。新規事業費。殆被削減。結局總額。僅餘九十二三萬圓程度。與七年度無大差。而合歡山越理蕃道路開鑿費五萬圓。萬大简新倶樂部建築費二萬圓。似得承認。金子庶務課長。按十九日出府。折衝豫算案云。

黃郛內定駐日公使 張群爲北平市長

十八日天津電。據政界某要人之談。蔣介石欲使黃郛擔當北平外交事務。內定爲北平市長。黃不肯就任。乃決以元上海市長張群爲北平市長。黃郛爲駐日公使。

陸續屆出變更契約 基市下級船員四千名 俱昇給五圓三圓不等

內地貨幣膨脹景氣。臺灣亦受好影響。基隆岸壁貯炭場。蒸常積炭十四、五萬噸。日昨經已售盡。現只餘一萬四、五千噸。現出非常時景氣。海運界亦漸呈活氣。一般船員。漸見昇給。前月中旬以降。屆出于市役所之變更契約者。約達五百餘件。其昇給額俱依主人意見。標準率如左。

▲水火夫　千五百噸以下汽船。從來最低給料。三十圓。今回昇五圓。四千噸未滿。同三十五圓。昇五圓。四千噸以上。同四十五圓。昇五圓。

▲舵夫　一千五百噸未滿。同四十五圓。昇五圓。一千五百噸以上。五十圓。昇五圓。

以上漸只滑漏。而市內關係下級船員。約四千名。又內地及島內對岸南洋等處之入港船。俱陸續屆出。而從來利川最多之公設質鋪。現見閑散。遊客不鈔云。

奈良市觀光博 臺灣館告竣

奈良市主開之觀光博覽會其臺灣館。現正建設中。據出張大體告竣。向總督府之報告川口處。至開會當日之二十日。內部裝飾陳列。全部可完。建物五十坪。附隨之臺林所阿里山館（二十坪）。現正建築中。又來十七日起五日間。開會之東京萬國婦女兒童博。其臺灣館。亦經加茂組之手建築中。大體已竣。內部裝飾。現正陳列云。

在厦冤獄九日間 獄中狀況實觀記（下） 種々獰猛怪狀殘酷萬端 數千年來惡制牢不可破

（厦門一臺僑來稿）

又一般囚犯。無冤受屈。被此等貪吏。無理監禁者。其夥。有因其妻被人誣告拐誘。捕縛不得。提其夫抵額。禁數月尙未釋放者。有其夫受共產嫌疑。夫逃而捕其婦入獄坐罪者。有犯賭案入獄。因罰金太多尙在相當未妥者。有受拐帶嫌案。一家老幼十口全部入獄者。中夜兒女啼哭之慘聲。令人聞之酸鼻。有其東家犯殺人嫌疑。拘其夥友同受其苦者。有賣犯鴉片案。强作賭博罪。處以罰金。相持未解者。其他以此類推。究々枉々重々疊々。莫不候入獄者家中人。在外運動。以得大財始已。噫寃々一大通商口岸之厦門。外人蜻集百埠。其統治如此腐敗。無怪乎受外人輕視。識以價値官吏爲口頭禪。官場也丁々。余未渡前。以紀律之不整。上蔽下剝。三人命如草芥。孫中山之視民主義安在。羊頭狗肉公安局歟。匪窟歟。苛政猛于虎。信然也。悲夫。余在獄中。官吏廉潔。紀律嚴伏人。無絲竊暖昧種々情形告諸同囚者。無不欽仰拜伏。成謂日本德政之美。施設之週。井々有條。概存天道公理。其推爲世界文明之邦。洵不過也云々。謂中國爲文明舊邦。自古聖賢相繼。以道德化人。豈意竟出乎此。其現在納稅種類之多。人民負擔之重。且爲世界冠。人民偶一不慎。觸犯官怒。小則傾家蕩產。大則頃刻殞命。全無法律以保障。何異處於水火之中。爲野蠻國民之苦痛悽慘。何可言喩。門上貴捧。大可與我臺灣諸同胞作一參考。目下支那之惡現象。故爲將來一般渡華者之注意焉。（完）

鵝鑾鼻道路 修海岸線

南端鵝鑾鼻。觀察者漸多。客年達一萬人。於是恒春郡當局。常注意於道路補修。從來經過大坂埒方面。佃山地傾斜路。往來不便。今回由該郡。至鵝丁入口。改修爲平坦道路。路面經已完成。途中有數處橋梁。去十六日。附諸也辨入札。被完成後。於便于交通云。

臺南州下 道路鋪裝 補助廿萬圓

臺南州下產業道路。自數年來。漸次整理。如斗六郡。嘉義郡。新化郡。新豐郡等。已漸完了。其他各郡。計自四月起。著手鋪裝。州補助二十萬圓。現正準備一切。而嘉義郡下。產業道路修理鋪裝。凡十四路線。延長二十二里。總工事費五萬九千三百七十六圓中。州補助三千圓。殘額歸保甲民負擔。一戶平均三圓六十二錢。

麥酒專賣實施確定 共販解散設納入會社 賣出額料必增加

麥酒專賣。其豫算。既通過議會。自來七月一日起。應能實施。總督府。現就同專賣實施之臺灣酒類專賣令。並同施行規則改正案。審議中。右實施同時。本島麥酒販賣補之販賣會社。即共販機關。應將其販賣權。讓渡于總督府專賣局。受取營業之補償金。尙附就該補償金之程度。或在過去三箇年之販賣上額之二成內外。亦未可知。而共販機關。專賣實施同時。雖自然解消。然應生出代此之小規模納入會社。又至六月。雖在共販之手販賣。然昨年之移入品。因多少棘手關係。至年末。殆見一掃。自一月以降。比較的。多移入新品。又內地釀造元。除日本麥酒鑛泉外。尙未正式起價。是故共販之賣值。亦照前年。在消費者一邊。甚得便宜。殊如通貨膨脹景氣之反動。告一段落。環地漸次好轉。故消盡。本年之麥酒消費。較前年應增加。加之專賣實施前。應有多少通買。至六月末。最終之共販會社賣上額。較之前年。應見增加云。

小公校童 內地見學 來月五日發

本島小公學校兒童中。多不知內地事情。學校於教育上。殊感不便。臺北市役所。乃自數年前。利川暑暇。擧小公學校兒童內地修學旅行。自本年起。改在春季。自前月來。募集希望者。至最近大體決定。訂搭來四月五日基隆出帆便船。定同月二十二日歸臺。小學校部。南門小學校山本校長爲團長。外山訓導九名引率。有新六年生百七十名。公學校部。老松公學校之小宮山校長爲團長。訓導七名引率。兒童七十名。觀察地。爲京都奈良。山田、東京、日光、大阪、門司各地名所。及北九州之工業地帶云。

二師卒業式

臺北第二師範學校第六回卒業式。去十八日午前十時。於該校擧行。來賓有總務長官代理。小濱內務局長。堀內醫專。切川高商兩校長。福元州內務部長。阿部。森兩視學。官等臨席。卒業生七十五名。授與卒業證書。根井校長告辭。對學術優等者九名。皆勤者四名授與賞狀。決交與教員免許狀。同十一時閉會。

中川總督等 觀陶器展 及本社工場

中川總督。去十八日午前八時半。偕其夫人。女公子。樹山秘書官。山下屬等。到本社講堂。觀高級陶磁器展。由橫田同雄氏說明。買上數點。休憩于別室。由本社大澤主筆。長谷支配人。前田秘書等。觀覽眞製版部作業。及普通印刷工場。印業報寫眞工場等。同九時歸官邸云。

爲久旱仰天池潤 大安寮及公館之水 日往神岡大雅淸水汲用

大甲郡下山地居民。對於日用之飮料。就諸洗川水。仍依所鑿之仰天池。待天降雨貯畜備用。若天久不雨。則需給困難。此際淸水街下之大安寮。故沙鹿庄下之公館兩方面住民。日々須用大桶。到豐原郡下之神岡。及大雅二地。或至淸水方面。汲水備用。相殺於途云。

新豐畜產組 周旋豚畜配售 業績向上

新豐郡畜產組合聯合會。自昨年末以來。爲圖郡下豚畜之向上發達。對於組合員豚畜之配售南北各地。脫卻向來之中間搾取。直接由該組合往。成績經過極見良好。實施後。至二月杪。既達三百餘頭。其配售處。主要爲臺南市。豚之種類。係馬射。在來種養豚等。均先由組合。向諸飼養者購買。或受其寄託販賣。不取其資。宜以所售金項。交於飼養者。選等大得其便。故此後。銷售之數。當更增加。查南市所需豚肉。前俱向高雄州下採購。茲以該郡接近南市。因地理上關係。將來他州於南市之銷售。終難與爭。且郡當局有鑒及此。擬由八年度起。傾全力出獎勵。寓社他處銷售之途云。

同聲俱樂部 春季舞踏大會

大稻埕同聲俱樂部。爰開選手擁舞蹈大會。大博人氣。爰乘此機會。訂十九日起。至來二十五日一星期。每夜開春季舞蹈大會。諸場飾裝櫻花。變作觀櫻之樂。除與有跳舞女之和洋獨舞外。且有景品福引等。又此大會中。無舞蹈券之人。要入場券云。

稻江商業夜學 應募超過

稻江信用組合所設商業夜學會。按募五十名。限至來二十日截止。目下將明入學者已逾七十餘名。至截止日當再增加。人員既超過。不日將行考査。希望者宜速報名云。

臺北勸業信用 利用組合 加入者激增

臺北勸業信用利用組合。去七日開業以來。加入者激增。較內定人數千二百名。增加百餘名。申入口數。亦較豫定口數六千口增加千五百餘口。又現在預金。十五萬餘圓。貸付金一萬餘圓。俟四月上旬倉庫告成。擬辦理利用部云。

漸入氷界繁忙期 協議積極的對策 計算所開緊急會議

北部氷界。已漸入繁忙期。斯業者計畫種々方策。已如前報。就中大日本。大和、馥泉、臺灣、士林、高砂等製氷共同組織之氷販賣計算所。因鑑夏季競爭互大不利。乃自前月來。勸誘市內龍門。海山二製氷加入。以杜競爭。第以龍門一港所提出條件。畢竟難得妥協點。且至近龍門一港。已與榮池。吉成外數氏契約。而海山一港亦與謝石定氏契約。妥協完全無望。乃於去十七日午後二時半。集各會社關係者。在共同計算所樓上。開緊急會議。協議積極的對策。內容極秘。似已有何等腹案。就此。據某斯業者談曰。共同計算所。勸誘龍門海山二製氷加入。已見破裂。今夏氷戰。勢所必然。一面氷仲買人組合。因組合員違約。契約外氷關係。諒應陷于解散。至於競爭。設低價格幾何。計算所。欲執臨機應變態度云。

× ×

氷販賣組合解散。失去利權之大塚。胡克明。陳深根氏等。再欲組織一氷販賣會社。函擬一部氷界牛耳。

× ×

某々同此。以爲好機可乘。遊說同業者。向龍門製氷每塊以一圓三十錢。契約販賣。

× ×

欲將契約權利。以五千金讓渡於未告成會社。被陳等拒絕。決意中止組織。至此。今夏氷戰。勢所必然。諸契約者。契約金已交大半。欲進不得。欲罷不能。

× ×

或說今夏氷戰。必有一番激烈。最低價格。或若去年。亦未可知。故莫怪諸契約者。但惧不安。

× ×

一面各會社。亦自數日來。競爭雖免均損。故頻鳩首凝議。其結果如何。殊惹人注目也。

宜蘭農林校 廿日卒業式

臺北州立宜蘭農林學校。擬于本月二十日。午前十時半。在該校大講堂。擧行第三回卒業證書授與式。

關西迎燈 將增發自動車

新竹郡關西庄。訂二十一二十三兩夜。分爲上下兩街。迎媽祖境。現由各團準備出陣閣。大鼓陣等。又北港媽祖。現駐錫于三官大帝廟。由附近善信連日演劇奉祝。而輕便軌道會社。所經營之紅毛關西間乘合自動車。擬增發臨時列車云。

茶前酒後

× ×

天候向暖。將入氷界繁忙期。北部氷業者。自前月來。各種々策動。期於此暑季期間內。一躍成金。

× ×

瑞芳

酒類消費

瑞芳庄昭和七年度之酒類專賣消費額。據該庄黑木助役統計。全庄內小賣人八十六名。年間賣出額。最萬五千圓。最低七百圓。消費賣出金額。該及十八萬餘圓。

派所工事

瑞芳庄警官九分派出所。爲該金瓜石部落。自昨年來。發展人口激增。現既達萬餘人。即地住民。多係勞働者。自該市街庄移入者益多。事務甚然繁雜。但該派出所狹隘。即金瓜石鑛業瑞芳坑場所長小山英元氏。與同地有志。率先鼓吹。向內務國本社交涉。寄贈金一千（三千四）圓。其他三千餘圓。計六千餘圓。目下建築中。竣工期按五月中云。

新竹

設壇祈雨

貫流於新竹郡六家庄之下頭前溪。日早魃。溪水頓減。故及東興圳溪霖區之安溪水。應場孫子溪。芒頭圳。九甲圳。六張犁。二十張犁等處田畑。灌溉之水。今後若不雨。所插之秧。併而用秧者。行見枯死。於是諸保正倡首。自十八日起。

飲料水乏

新竹。下湖口。紅毛兩庄。因久旱。不但灌溉之用水不足。又一帶狹山。地面溪泉不少。僅供飲用。三日間。六家庄下。蕃薯寮。山崙寺。日三次焚香。虔祈甘雨。

商議配水

竹北六家庄長何金城氏。爲商議灌溉水益之配分。併卑類後策。以十八日上午十時。召集諸保正。併庄下水利之有關員等。在庄役場。開緊急會議。

大溪

畜組總會

大溪街及龍潭庄兩畜產組合。爲議八年度豫算。兼以業計畫。訂各開總會。前者十五日。後者十四日。

學修了式

大溪國語講習所第二回國語修了式。去十三日下午二時。由鹿田郡守臨場。在大溪公校講堂執行。式畢。旋開園遊會。由講習所主事邱氏士賢。黃氏秋香諸老師演。回數二十六回。

臺中

評議員會

臺中州米穀商同業組合。去十六日。午後一時起。開第三十二回。評議員會。承認事項。役職員年末賞與所關件。評議事項。定時總會開催。決定來二十五日。開於公會堂。並擧行役員長組合員表彰改善協會。協議事項。關于事務所建築之件。協定備品。評議員之組合財產。及業務狀況。監查報告。組合報告事項。昭和六年度收支決算。及業務成績報告。協議事項。定款一部變更所關之件。檢查規程及附屬規程所關件。蒸溜所米協會加入之件。昭和八年組合支部設置之件。昭和八年度。經費豫算。並徵收方法所關件。關于役員選擧件等。至午後七時散會。

北斗

卒業日程

北斗郡下公學校。以國語講習所。定左記日程擧行。第卒業及修業證書授與式三月二十日。北斗小。北斗公。溪州小。溪州公。二十二日。二林小。二林公。二十三日。路口厝公。竹塘公。田尾公。海豐崙公。埤頭公。丈八斗公。大城公。萬興公。下湖公。二十四日。牛稠子公。二十五日。西北斗講。舊社講。埤頭講。草湖講。竹塘講。外蘆竹塘講。二十七日。三條圳講。外五回收講。

斗六

淸潔日程

斗六郡下之本年度定期春季大淸潔日程。決定如左。
斗南自三月十五日至同二十日
莿子埔自三月十六日至同二十四日
溪洲所自三月二十四日至同二十九日
林內自四月六日至同十一日
內林自四月三日至同八日
石榴班自四月九日至同十二日
新庄子自三月十六日至同十九日
莿桐自三月十九日至同二十五日
溫厝角自四月三日至同七日
石龜溪自四月五日至同七日
古坑自三月十六日至同二十二日
大崙自四月二十四日至同三十日
崁頭厝自三月十九日至同二十四日

寄附美擧

斗六郡斗六街石榴班派出所巡查。對于國語普及十分努力。本年元旦出長。受嘉同州知事。表彰爲獎勵功勞者。賞金一封。本者新週斗六郡在鄉軍人分會。獎兵器獻入寄附金。原氏即將該賞金提出寄附。又斗六愛國婦人會。所主催慰問滿洲出征軍人慰問金。有斗六人陳林氏捐贈。即以寄附金一封。美也。

新營

園兒修了

新營郡新營保育園第二回修了式。去十七日午後一時半。在基督教堂擧行。由平川庄長。楊保護者會長。來賓父兄保姆等。多數列席。有林園長開會辭。平川庄長也說辭。式後。開年教講演。東武東氏。引小兒與環境。講演約一時間。川順開園兒學藝會。至四時散會。

電力勸誘

本島電氣事業。開設三十年紀念。開彩抽籤。及電燈新設。或增燭所關。對至三月末日申入者。不取手數料。又不收同月分電燈料。新營電燈所負施勸誘七千燭以上。現向各戶熱心勸說。因嘗燈等獎。特等千圓一本。一等百圓九本。二等五十圓二十本。三等十圓百本。四等五圓二百本云。

詩壇

菊庵齋洪梅生見訪歸廬觀貢石齋香賦贈　碧滄　王少濤

菊、庵爲基石齋香。結伴訪貢過我宅。焚香煮茗喘息。四幅齊懸積上壁。一見精神氣王。雄比蛟龍深澤。又似橫亙古松枝。老勁枚何在空碧。磅礡之氣欲襲人。不敢正視立其側。匯々消桑三白秋。應有神護無蝕。孤忠大節配乾坤。爲福詩勸存史籍。文公之後推貢公。不顧身命忠君國。一切。尋常文字豈足惜。還識扱金玉秋杯。雲散還山青入席。我於斯亦何所述。一枝紅杏一畦石。詩亦砥礪。讀之神旺。雪滄實此。莫洛聖賀耕。項田。不與之易也。

淵若拾評